

Bezrobocie na terenie powiatu opoczyńskiego oraz działania na rzecz jego zmniejszenia w 2009 roku.





Przedruk w całości lub w części oraz wykorzystanie
danych statystycznych w druku dozwolone
wyłącznie z podaniem źródła.

Powiatowy Urząd Pracy w Opocznie
ul. Armii Krajowej 2A
26-300 Opoczno
tel. fax. 044 736-14-45, 736-14-46, 736-14-47, 736-14-48
loop@praca.gov.pl www.pupopoczno.pl

Opracowanie: Ewa Dyderska



SPIS TREŚCI

SPIS TREŚCI.....	3
UWAGI MERYTORYCZNE.....	5
I. POZIOM I DYNAMIKA BEZROBOCIA.....	10
1.1 Dane ogólne.....	10
1.2 Zmiany stopy bezrobocia.....	12
1.3 Zmiany w poziomie bezrobocia.....	13
1.3.1 „Napływ” i „odpływ” z bezrobocia.....	13
1.3.2 Wskaźnik płynności rynku pracy	17
II. WYBRANE KATEGORIE BEZROBOTNYCH.....	18
2.1 Bezrobocie wśród mieszkańców wsi.....	18
2.2 Bezrobocie kobiet.....	20
2.2.1 Bezrobocie kobiet w wieku do 25 lat.....	22
2.2.2 Bezrobocie kobiet w wieku powyżej 50 roku życia.....	22
2.2.3 Kobiety długotrwale bezrobotne.....	22
2.2.4 Bezrobocie wśród mieszkank wsi	23
2.3 Bezrobotna młodzież do 25 roku życia.....	23
2.4 Długotrwale bezrobotni.....	24
2.5 Bezrobotni powyżej 50 roku życia.....	26
2.6 Bezrobotni bez kwalifikacji zawodowych.....	28
2.7 Bezrobotni samotnie wychowujące co najmniej jedno dziecko do 7 roku życia...30	
2.8 Osoby niepełnosprawne.....	31
2.9 Bezrobotni, którzy po odbyciu kary pozbawienia wolności nie podjęli zatrudnienia.....	34
III. STRUKTURA BEZROBOTNYCH Z TERENU POWIATU OPOCZYŃSKIEGO.....	35
3.1 Bezrobotni według wieku.....	35
3.2 Bezrobotni według wykształcenia.....	36



3.3 Bezrobotni według czasu pozostawania bez pracy.....	37
3.4 Bezrobotni według stażu pracy.....	38

IV. PRZECIWDZIAŁANIE SKUTKOM BEZROBOCIA PODEJMOWANE PRZEZ POWIATOWY URZĄD PRACY W OPOCZNIE.....39

4.1 Pośrednictwo pracy.....	39
4.2 Gielny Pracy	44
4.3 Poradnictwo zawodowe.....	44
4.4 Pomoc w aktywnym poszukiwaniu pracy.....	47
4.4.1 Szkolenie z zakresu umiejętności poszukiwania pracy.....	47
4.4.2 Zajęcia aktywizacyjne.....	49
4.4.3 Dostęp do informacji oraz elektronicznych baz danych.....	50
4.5 Szkolenia.....	50

V. PROGRAMY RYNKU PRACY REALIZOWANE PRZEZ POWIATOWY URZĄD PRACY W OPOCZNIE.....52

5.1 Programy finansowane ze środków limitu Funduszu Pracy i Rezerwy Ministra Pracy i Polityki Społecznej.....	53
5.2 Projekty finansowane ze środków Europejskiego Funduszu Społecznego w ramach Programu Operacyjnego Kapitał Ludzki.....	54

VI. DZIAŁANIA I INICJATYWY POWIATOWEGO URZĘDU PRACY W OPOCZNIE NA RZECZ ROZWOJU LOKALNEGO RYNKU PRACY.....60

VII. SPIS TABEL I WYKRESÓW.....64



UWAGI MERYTORYCZNE

Zgodnie z ustawą z dnia 20 kwietnia 2004 r. o promocji zatrudnienia i instytucjach rynku pracy, (Dz. U. z 2008 r. Nr 69, poz. 415 z późniejszymi zmianami), bezrobotny to osoba niezatrudniona i niewykonywająca innej pracy zarobkowej, zdolna i gotowa do podjęcia zatrudnienia w pełnym wymiarze czasu pracy obowiązującym w danym zawodzie lub służbie albo innej pracy zarobkowej, albo osoba niepełnosprawna, zdolna i gotowa do podjęcia zatrudnienia co najmniej w połowie tego wymiaru czasu pracy, nieucząca się w szkole, z wyjątkiem uczącej się w szkole dla dorosłych lub przystępująca do egzaminu eksternistycznego z zakresu tej szkoły lub w szkole wyższej gdzie studiuje w formie studiów niestacjonarnych, zarejestrowana we właściwym dla miejsca zameldowania stałego lub czasowego powiatowym urzędzie pracy oraz poszukująca zatrudnienia lub innej pracy zarobkowej, jeżeli:

- a) ukończyła 18 lat,
- b) nie ukończyła 60 lat – kobieta lub 65 lat – mężczyzna,
- c) nie nabyła praw do emerytury lub renty z tytułu niezdolności do pracy, renty szkoleniowej, renty socjalnej, renty rodzinnej w wysokości przekraczającej połowę minimalnego wynagrodzenia za pracę albo po ustaniu zatrudnienia, innej pracy zarobkowej, zaprzestaniu prowadzenia pozarolniczej działalności, nie pobiera zasiłku przedemerytalnego, świadczenia przedemerytalnego, świadczenia rehabilitacyjnego, zasiłku chorobowego, zasiłku macierzyńskiego lub zasiłku w wysokości zasiłku macierzyńskiego,
- d) nie jest właścicielem lub posiadaczem nieruchomości rolnej, o powierzchni użytków rolnych przekraczającej 2 ha przeliczeniowe lub nie podlega ubezpieczeniom emerytalnemu i rentowym z tytułu stałej pracy jako współmałżonek lub domownik w gospodarstwie rolnym o powierzchni użytków rolnych przekraczającej 2 ha przeliczeniowe,
- e) nie uzyskuje przychodów podlegających opodatkowaniu podatkiem dochodowym z działów specjalnych produkcji rolnej, chyba, że dochód



z działów specjalnych produkcji rolnej, obliczony dla ustalenia podatku dochodowego od osób fizycznych, nie przekracza wysokości przeciętnego dochodu z pracy w indywidualnych gospodarstwach rolnych z 2 ha przeliczeniowych ustalonego przez Prezesa Głównego Urzędu Statystycznego na podstawie przepisów o podatku rolnym, lub nie podlega ubezpieczeniom emerytalnemu i rentowym z tytułu stałej pracy jako współmałżonek lub domownik w takim gospodarstwie,

- f) nie posiada wpisu do ewidencji działalności gospodarczej albo nie podlega, na podstawie odrębnych przepisów obowiązkowi ubezpieczenia społecznego, z wyjątkiem ubezpieczenia społecznego rolników,
- g) nie jest osobą tymczasowo aresztowaną lub nie odbywa kary pozbawienia wolności, z wyjątkiem kary pozbawienia wolności odbywanej poza zakładem karnym w systemie dozoru elektronicznego,
- h) nie uzyskuje miesięcznie przychodu w wysokości przekraczającej połowę minimalnego wynagrodzenia za pracę, z wyłączeniem przychodów uzyskanych z tytułu odsetek lub innych przychodów od środków pieniężnych zgromadzonych na rachunkach bankowych,
- i) nie pobiera na podstawie przepisów o pomocy społecznej zasiłku stałego,
- j) nie pobiera, na podstawie przepisów o świadczeniach rodzinnych, świadczenia pielęgnacyjnego lub dodatku do zasiłku rodzinnego z tytułu samotnego wychowywania dziecka i utraty prawa do zasiłku dla bezrobotnych na skutek upływu ustawowego okresu jego pobierania,
- k) nie pobiera po ustaniu zatrudnienia świadczenia szkoleniowego.

Osoby będące w szczególnej sytuacji na rynku pracy – zgodnie z art. 49 ustawy z dnia 20 kwietnia 2004 r. o promocji zatrudnienia i instytucjach rynku pracy, (Dz. U. z 2008 r. Nr 69, poz. 415 z późniejszymi zmianami) do osób będących w szczególnej sytuacji na rynku pracy zalicza się: bezrobotnych do 25 roku życia, bezrobotnych długotrwale, bezrobotnych



bez kwalifikacji zawodowych, bez doświadczenia zawodowego lub bez wykształcenia średniego, bezrobotnych samotnie wychowujących co najmniej jedno dziecko do 18 roku życia, bezrobotnych, którzy po odbyciu kary pozbawienia wolności nie podjęli zatrudnienia, bezrobotnych niepełnosprawnych:

- Bezrobotny do 25 roku życia – oznacza to bezrobotnego, który do dnia zastosowania wobec nich usług instrumentów rynku pracy nie ukończył 25 roku życia.
- Bezrobotny długotrwale – oznacza to bezrobotnego pozostającego w rejestrze powiatowego urzędu pracy łącznie przez okres ponad 12 miesięcy w okresie ostatnich 2 lat, z wyłączeniem okresów odbywania stażu i przygotowania zawodowego w miejscu pracy.
- Bezrobotny powyżej 50 roku życia – oznacza to bezrobotnego, który w dniu zastosowania wobec niego usług lub instrumentów rynku pracy ukończyły co najmniej 50 rok życia.
- Bezrobotny bez kwalifikacji zawodowych – oznacza to bezrobotnego nieposiadającego kwalifikacji do wykonywania jakiegokolwiek zawodu poświadczonych dyplomem, świadectwem, zaświadczeniem instytucji szkoleniowej lub innym dokumentem uprawniającym do wykonywania zawodu.
- Osoba samotnie wychowująca dzieci – oznacza to osobę samotnie wychowującą co najmniej jedno dziecko w rozumieniu przepisów o podatku dochodowym od osób fizycznych. Zgodnie z ustawą z dnia 20 kwietnia 2004 r. o promocji zatrudnienia i instytucjach rynku pracy, (Dz. U. z 2008r. Nr 69, poz. 415 z późniejszymi zmianami) do osób będących



Powiatowy Urząd Pracy w Opocznie

w szczególnej sytuacji na rynku pracy zalicza się bezrobotnych samotnie wychowujących co najmniej jedno dziecko do 18 roku życia.

Instrumenty rynku pracy — to działania zmierzające do ograniczenia wielkości bezrobocia na danym terenie. Wśród nich wyróżnia się w szczególności: szkolenia, staż u pracodawcy, prace interwencyjne i roboty publiczne.

- Szkolenie — oznacza to pozaszkolne zajęcia edukacyjne mające na celu uzyskanie, uzupełnienie lub doskonalenie umiejętności i kwalifikacji zawodowych oraz ogólnych, potrzebnych do wykonywania pracy, w tym umiejętności poszukiwania zatrudnienia.
- Staż — oznacza nabywanie przez bezrobotnego umiejętności praktycznych do wykonywania pracy przez wykonywanie zadań w miejscu pracy bez nawiązania stosunku pracy z pracodawcą.
- Prace interwencyjne — oznaczają zatrudnienie bezrobotnego przez pracodawcę, które nastąpiło w wyniku umowy zawartej ze starostą i ma na celu wsparcie osób będących w szczególnej sytuacji na rynku pracy.
- Roboty publiczne — oznacza to zatrudnienie bezrobotnego w okresie nie dłuższym niż 12 miesięcy przy wykonywaniu prac organizowanych przez gminy, organizacje pozarządowe statutowo zajmujące się problematyką: ochrony środowiska, kultury, oświaty, kultury fizycznej i turystyki, opieki zdrowotnej, bezrobocia oraz pomocy społecznej, a także spółki wodne i ich związki, jeżeli prace te są finansowane lub dofinansowane ze środków samorządu terytorialnego, budżetu państwa, funduszy celowych, organizacji pozarządowych, spółek wodnych i ich związków.



Dynamika bezrobocia – zmiany liczby bezrobotnych zarejestrowanych w czasie. Wskazują one natężenie zmian zjawiska bezrobocia w poszczególnych okresach w odniesieniu do innych okresów.

Poziom bezrobocia – oznacza liczbę osób bezrobotnych w danym okresie czasu; jest to tzw. zasób osób bezrobotnych w danym okresie czasu czyli stanu badanej zbiorowości w określonym momencie.

Napływ do bezrobocia - przedstawia liczbę bezrobotnych, którzy w danym okresie sprawozdawczym zostali zarejestrowani w urzędzie pracy.

Odływ z bezrobocia – to liczba osób, która w danym okresie sprawozdawczym została z różnych przyczyn wyłączona z ewidencji osób bezrobotnych.

Wskaźnik płynności rynku pracy - to wyrażony w procentach stosunek liczby bezrobotnych, którzy podjęli pracę w danym okresie sprawozdawczym, do liczby nowo zarejestrowanych w tym okresie.



I. POZIOM I DYNAMIKA BEZOBOCIA

1.1 Dane ogólne

W końcu grudnia 2009 r. w Powiatowym Urzędzie Pracy w Opocznie zarejestrowanych było **5817 osób**, tj. o 1415 osób więcej niż w analogicznym okresie 2008r. Największą liczbę bezrobotnych odnotowano w grudniu (5817 osób), najmniejszą zaś w styczniu (4758 osób) 2009 r.

Wykres 1. Liczba bezrobotnych w kolejnych miesiącach 2009 r.

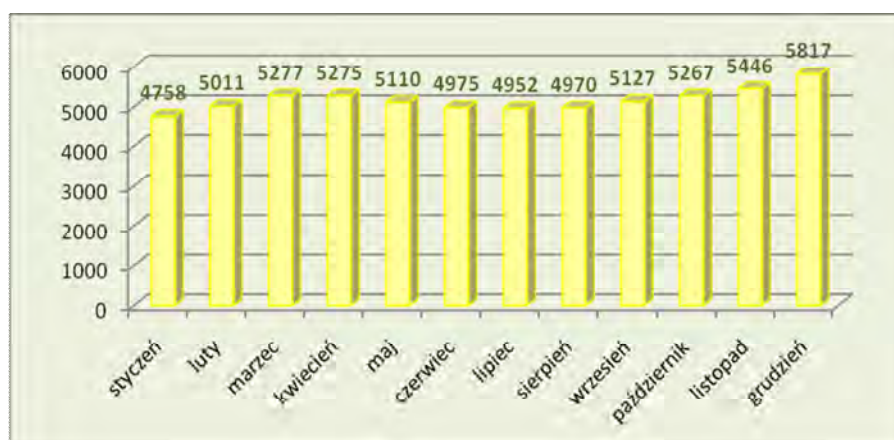

Wykres 2. Udział % bezrobotnych wg gmin powiatu opoczyńskiego

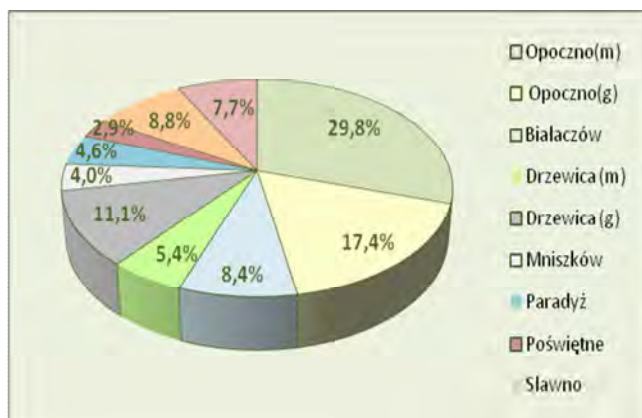

Najwyższy odsetek osób zarejestrowanych w Urzędzie właściwy jest dla miasta Opoczna (29,8%)

W 2009 r., w porównaniu z rokiem ubiegłym, odnotowano wzrost liczby bezrobotnych zarejestrowanych w Urzędzie we wszystkich gminach powiatu.



Największy wzrost liczby bezrobotnych w stosunku do roku 2008 odnotowano w mieście Opoczno (+477 osoby), najmniejszy zaś w gminie Żarnów (+24 osoby).

Tabela 1. Liczba bezrobotnych w poszczególnych gminach powiatu opoczyńskiego na przestrzeni lat 1999 – 2009

Wyszczególnienie	Liczba bezrobotnych wg stanu na koniec:										
	1999	2000	2001	2002	2003	2004	2005	2006	2007	2008	2009
Opoczno(m)	2015	2250	2551	2510	2496	2378	2257	1955	1618	1256	1733
Opoczno(g)	1454	1410	1563	1635	1616	1568	1419	1225	1045	748	1010
Białaczów	712	738	790	766	769	741	699	660	581	375	490
Drzewica (m)	331	409	429	459	489	486	412	371	337	222	314
Drzewica (g)	880	1025	1029	1029	1025	990	930	832	684	491	644
Mniszków	453	434	473	445	463	436	382	332	267	175	230
Paradyż	423	404	446	424	443	394	363	314	278	206	269
Poświętne	333	312	337	314	339	308	286	264	196	121	170
Sławno	760	781	859	849	858	727	715	600	513	385	510
Żarnów	742	722	769	715	704	687	657	533	570	423	447
Ogółem	8103	7460	8217	8117	8177	8715	8120	7086	6089	4402	5817

Źródło: PUP Opoczno

Wykres 3. Zmiana liczby bezrobotnych w poszczególnych gminach powiatu opoczyńskiego na przestrzeni lat 1999 - 2009

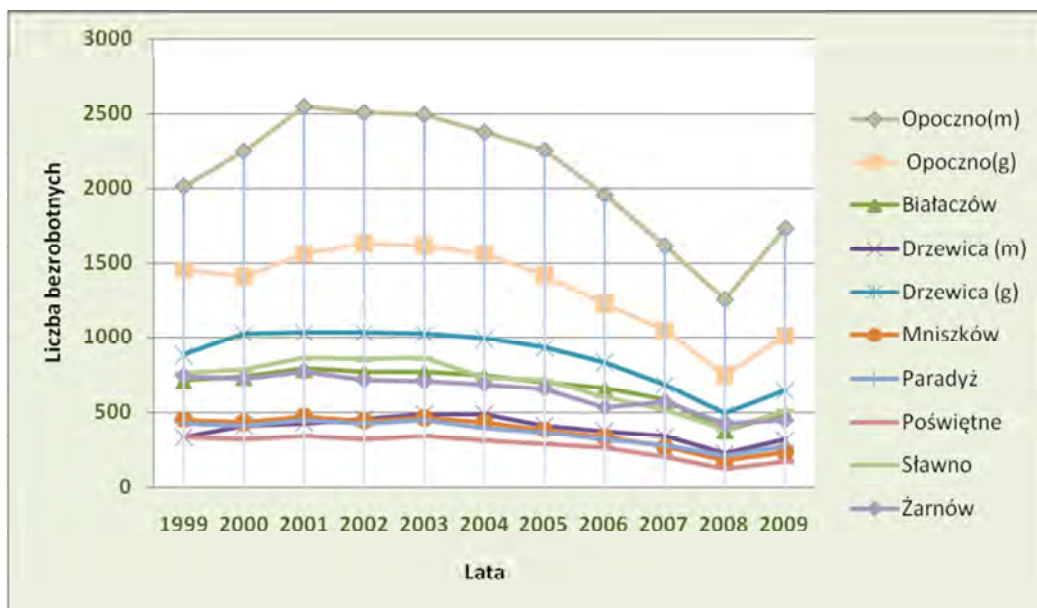



1.2 Zmiany stopy bezrobocia

Stopa bezrobocia w powiecie opoczyńskim w grudniu 2009 r. wyniosła 16,2% i była o 3,5 punktu procentowego wyższa niż w tym samym okresie przed rokiem. Stopa bezrobocia w powiecie opoczyńskim w końcu grudnia 2009 r. była o 4,6 punktu procentowego wyższa od stopy bezrobocia w województwie łódzkim (11,6%).

Tabela 2. Stopa bezrobocia w 2009 r.

Miesiąc	Polska	Województwo łódzkie	Powiat opoczyński
	Stan w końcu okresu		
Styczeń	10,4%	10,0%	13,6%
Luty	10,9%	10,6%	14,2%
Marzec	11,1%	10,9%	14,9%
Kwiecień	10,9%	10,7%	14,9%
Maj	10,7%	10,6%	14,5%
Czerwiec	10,6%	10,4%	14,2%
Lipiec	10,7%	10,6%	14,1%
Sierpień	10,8%	10,6%	14,2%
Wrzesień	10,9%	10,7%	14,5%
Październik	11,1%	10,8%	14,9%
Listopad	11,4%	11,1%	15,3%
Grudzień	11,9%	11,6%	16,2%

Źródło: GUS

Stopa bezrobocia
w powiecie opoczyńskim
16,2%
- stan na koniec 2009
roku

Wykres 4. Zmiany stopy bezrobocia w powiecie opoczyńskim w poszczególnych miesiącach 2009 r.

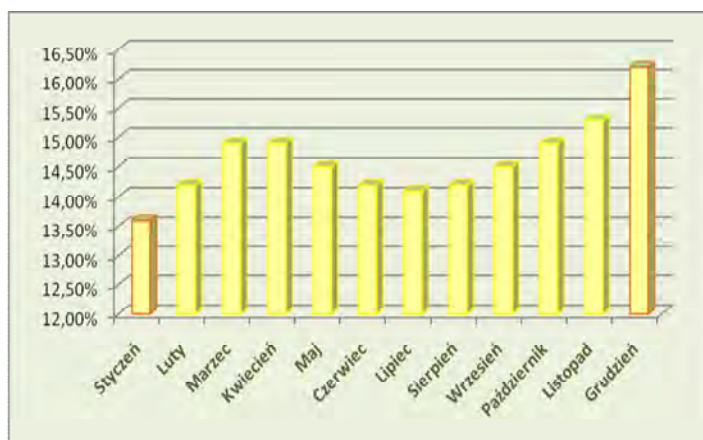

Najwyższą stopę
bezrobocia w powiecie
opoczyńskim odnotowano
w **grudniu** 2009 r. (16,2%),
najniższą zaś w **styczniu**
(13,6%).



1.3 Zmiany w poziomie bezrobocia

1.3.1 „Napływ” i „odpływ” z bezrobocia

„Napływ”

„Napływ” do bezrobocia to zmienna, która ma bezpośredni wpływ na kształtowanie się zmian w poziomie bezrobocia.

„Napływ” do bezrobocia przedstawia liczbę bezrobotnych, którzy w danym okresie sprawozdawczym zostali zarejestrowani w urzędzie pracy.

W 2009 r. w Powiatowym Urzędzie Pracy w Opocznie zarejestrowało się („napływ”) **8151 osób** i było to o 2214 osób więcej niż w roku ubiegłym.

Najwięcej nowych rejestracji bezrobotnych miało miejsce w grudniu (839 osoby), najmniej zaś w lutym (564 osób).

Wykres 5. „Napływ” do bezrobocia w poszczególnych miesiącach 2009 r.

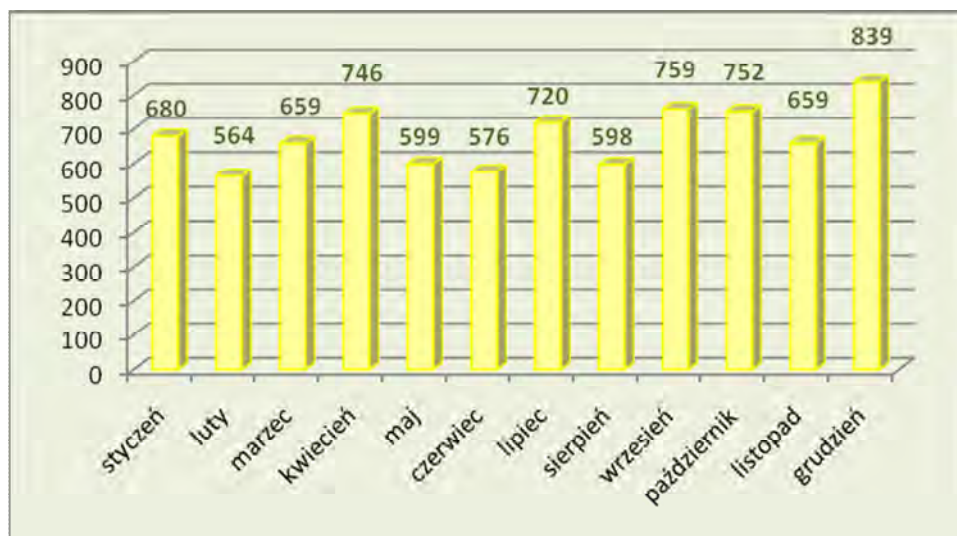

Do głównych przyczyn napływu osób bezrobotnych w 2009 r. można zaliczyć:

- zwolnienia grupowe (OPOCZNO I SP. Z O. O., Gerlach S.A.)
- zmiana długości okresu pobierania zasiłku dla bezrobotnych od 01.01.2010 r. (od 01.01.2010 r. 6 miesięcy, a dla osób zarejestrowanych do 23.12.2009 r. okres ten wynosi 12 miesięcy)



- rejestracja bezrobotnych bez prawa do zasiłku w okresie od VIII do X 2009 r. – głównie w celu uzyskania świadczeń ze szkół (stypendia), zasiłku rodzinnego, świadczeń z opieki społecznej, dopłat do czynszów mieszkaniowych.

W 2009 r. zwolnień grupowych dokonały 2 zakłady działające na terenie powiatu opoczyńskiego (OPOCZNO I SP. Z O. O., Gerlach S.A.). Łącznie zwolniono **181 osób**. Zawiadomienia o planowanych zwolnieniach grupowych powiatowy Urząd Pracy w Opocznie otrzymał również od: Powszechnego Zakładu Ubezpieczeń na Życie Spółka Akcyjna, Poczty Polskiej S.A., Telekomunikacji Polskiej S.A., PKP CARGO S.A.

Tabela 3. Struktura „napływu” do bezrobocia – lata 2008 – 2009

Wyszczególnienie	Stan na 31.12.2008 r.	Stan na 31.12.2009 r.
bezrobotni nowo zarejestrowani ogółem	5937	8151
- po raz pierwszy	1066	1475
- po raz kolejny	4871	6676
osoby poprzednio pracujące	4693	6474
osoby zwolnione z przyczyn zakładu pracy	200	413
osoby dotychczas niepracujące	1244	1677

Zródło: PUP Opoczno

Wśród osób nowo zarejestrowanych w Urzędzie Pracy największą grupę tworzyły osoby zarejestrowane po raz kolejny. Ta grupa bezrobotnych stanowiła 81,9% wszystkich nowo zarejestrowanych w Urzędzie w 2009 r. Po raz pierwszy zarejestrowało się w ubiegłym roku 18,1% ogółu opisywanej grupy bezrobotnych.

Bezrobotni, którzy poprzednio pracowali stanowili 79,4% bezrobotnych nowo zarejestrowanych ogółem. Osoby, które poprzednio nie pracowały stanowiły 20,6% wszystkich nowo zarejestrowanych bezrobotnych w 2009 r. Z przyczyn zakładu pracy zostało w 2009 r. zwolnionych 413 osób (5,1% nowo zarejestrowanych). W porównaniu z rokiem ubiegłym było to aż o 213 osób więcej niż w roku ubiegłym.



„Odływ”

W 2009 r. wyłączono z ewidencji („odływ”) **6736 osób** i było

„Odływ” ma bezpośredni wpływ na kształtowanie się zmian w poziomie bezrobocia podobnie jak „napływ”.

„Odływ” z bezrobocia to liczba osób, która w danym okresie sprawozdawczym została z różnych przyczyn wyłączona z ewidencji osób bezrobotnych.

to o 888 osób mniej w porównaniu z analogicznym okresem roku ubiegłego.

W 2009 r. najwięcej osób zostało wyłączonych z ewidencji w maju (764 osoby), najmniej zaś w lutym (311 osób)

Wykres 6. „Odływ” z bezrobocia w poszczególnych miesiącach 2009 r.

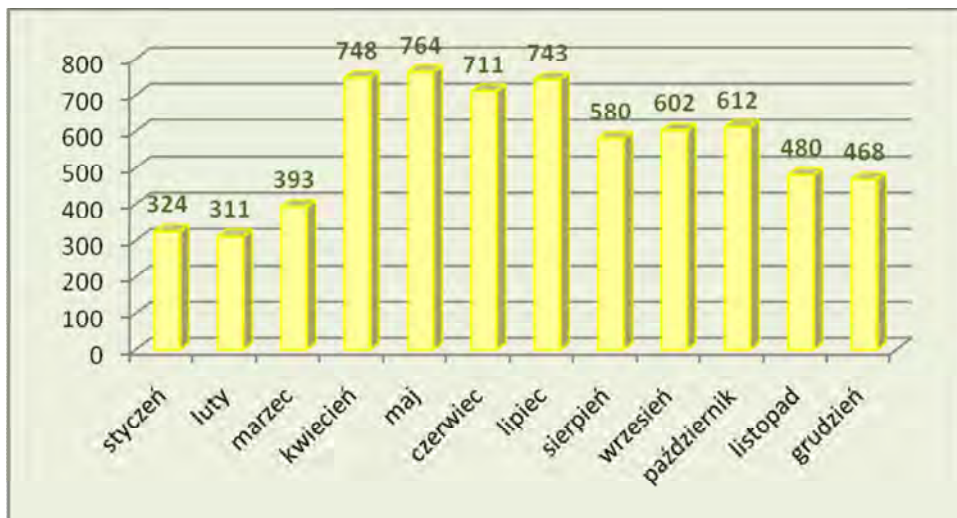

Za korzystny można uznać fakt, że ponad połowa (53,6%) bezrobotnych, biorąc pod uwagę ogół osób wyłączonych z ewidencji w 2009 r., podjęła pracę. W analizowanym okresie, w porównaniu z analogicznym okresem 2008 r., o 182 osoby zmalała liczba bezrobotnych wyrejestrowanych na skutek niepotwierdzenia gotowości do pracy.



Tabela 4. Struktura „odpływu” z bezrobocia – lata 2008 - 2009

Wyszczególnienie		Stan na 31.12.2008 r.	Stan na 31.12.2009 r.	
Bezrobotni wyrejestrowani ogółem		7624	6736	
w tym z powodu	podjęcia pracy	3867	3612	
	w tym	pracy subsydiowanej, z tego:	856	1101
		prac interwencyjnych	290	293
		robót publicznych	191	374
	niepotwierdzenia gotowości do pracy	1891	1709	

Zródło: PUP Opoczno

Wykres 7. Liczba bezrobotnych wyrejestrowanych z tytułu podjęcia pracy w 2009 r.

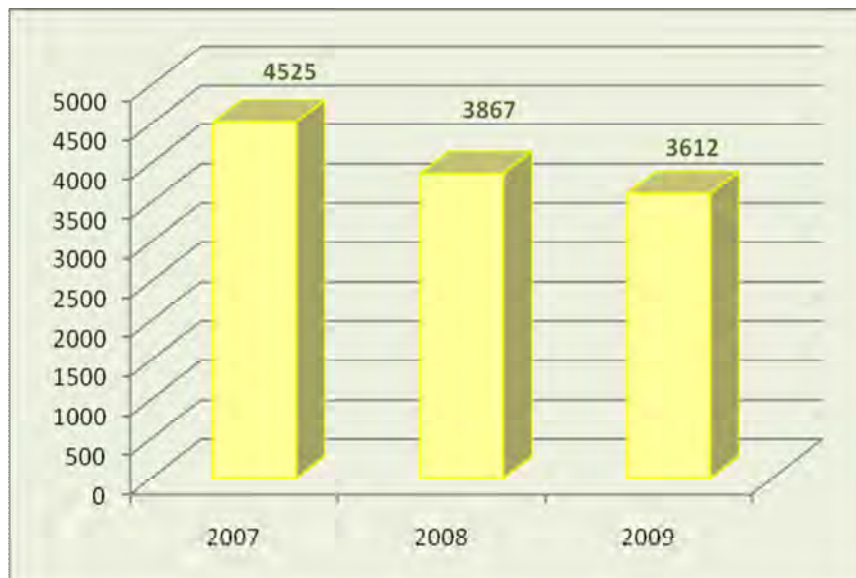

Od 2007 r. można obserwować spadek liczby osób, którzy zostali wyrejestrowani z tytułu podjęcia pracy.

W 2009 r. z tego powodu wyrejestrowało się aż o 255 osób mniej niż w 2008 r.

Tabela 5. „Napływ” i „odpływ” bezrobotnych w latach 2008 - 2009

Okres	"Napływ"	"Odpływ"
2008	5937	7624
2009	8151	6736

Zródło: PUP Opoczno



Wykres 8. Fluktuacja bezrobotnych w latach 2008 – 2009

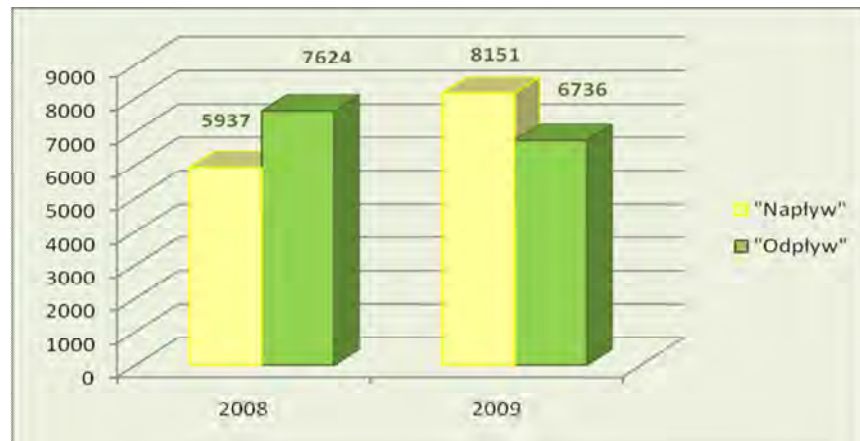

1.3.2 Wskaźnik płynności rynku pracy

Wskaźnik płynności rynku pracy, czyli wyrażony w procentach stosunek liczby bezrobotnych, którzy podjęli pracę w danym okresie sprawozdawczym, do liczby nowo zarejestrowanych w tym okresie, ukształtował się na poziomie 44,3%. W 2009 r. najwyższy wskaźnik płynności rynku pracy odnotowano w czerwcu (66,7%), najniższy wskaźnik zaś w styczniu (26,3%).

Tabela 6. Wskaźnik płynności rynku pracy w 2009 r.

Miesiąc	Liczba nowo zarejestrowanych "Napływ"	Liczba wyłączonych z ewidencji "Odływ"	Podjęcia pracy	Wskaźnik płynności rynku pracy w 2009 r. (w %)
styczeń	680	324	179	26,3
luty	564	311	171	30,3
marzec	659	393	179	27,2
kwiecień	746	748	393	52,7
maj	599	764	384	64,1
czerwiec	576	711	384	66,7
lipiec	720	743	379	52,6
sierpień	598	580	283	47,3
wrzesień	759	602	379	49,9
październik	752	612	361	48,0
listopad	659	480	241	36,6
grudzień	839	468	279	33,3
Razem	8151	6736	3612	44,3

Źródło: PUP Opoczno



II. WYBRANE KATEGORIE BEZROBOTNYCH

2.1 Bezrobocie wśród mieszkańców wsi

W końcu IV kwartału 2009 r. na wsi mieszkało **3770 osób** zarejestrowanych w Urzędzie. Bezrobotni mieszkańcy wsi stanowili 64,8% ogółu bezrobotnych znajdujących się w ewidencji Urzędu w końcu analizowanego okresu. W porównaniu do analogicznego okresu roku poprzedniego odnotowano wzrost liczby bezrobotnych mieszkających na wsi o 846 osób.

Wykres 9. Bezrobotni według miejsca zamieszkania

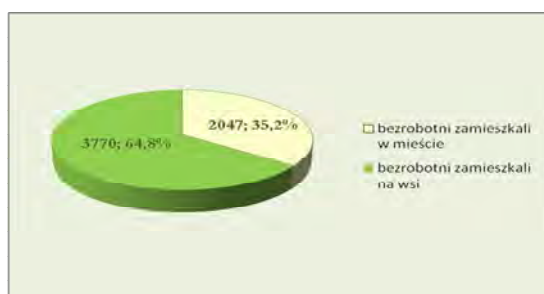

Zdecydowana większość bezrobotnych zarejestrowanych w Urzędzie to mieszkańcy wsi

51,0% bezrobotnych mieszkańców wsi to kobiety. W końcu IV kwartału 2009 r. w Urzędzie zarejestrowane były **1924 bezrobotne kobiety mieszkające na wsi**.

Zaledwie 35,7% bezrobotnych mieszkających na wsi posiadało w końcu IV kwartału 2009 r. prawo do zasiłku (1346 osoby). Ponad 1/4 (27,6%) bezrobotnych mieszkańców wsi to osoby, które znajdowały się w ewidencji Urzędu dłużej niż 12-cie miesięcy.

Tabela 7. Bezrobocie w przekroju miast i gmin według stanu w końcu IV kwartału 2009 r.

Lp.	Jednostki samorządowe	Bezrobotni		Zamieszkali na wsi	Z prawem do zasiłku	Zarejestrowani powyżej 12 miesięcy
		ogółem	kobiety			
1.	Opoczno (M)	1733	918	x	574	393
2.	Opoczno (G)	1010	567	1010	345	285
3.	Białaczów	490	254	490	173	118
4.	Drzewica (M)	314	162	x	140	83
5.	Drzewica (G)	644	320	644	244	201
6.	Mniszków	230	99	230	83	46
7.	Paradyż	269	135	269	88	68
8.	Poświętne	170	95	170	62	40
9.	Sławno	510	251	510	213	125
10.	Żarnów	447	203	447	138	158
Razem		5817	3004	3770	2060	1517

Źródło: PUP Opoczno



Wykres 10. Bezrobotni według gmin - lata 2008 - 2009

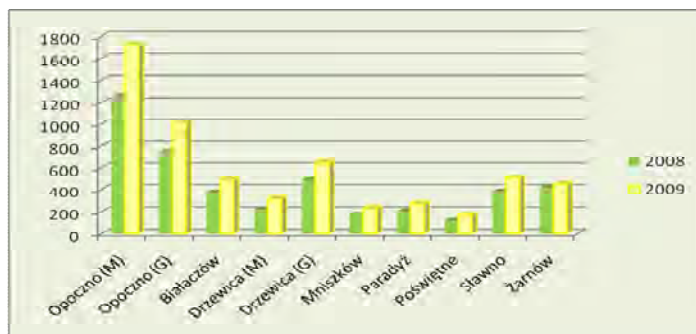

W porównaniu z rokiem ubiegłym odnotowano wzrost liczby bezrobotnych we wszystkich gminach powiatu

Wśród osób bezrobotnych mieszkających na wsi istnieje przewaga osób młodych, w wieku 25-34 lata. Bezrobotni w tym wieku stanowili w końcu 2009 r. 28,6 % analizowanej grupy osób.

Wśród bezrobotnych mieszkańców wsi przeważają osoby z wykształceniem gimnazjalnym i poniżej (30,4%). Dużą liczebnie grupę tworzą również ci bezrobotni mieszkający na wsi, którzy posiadają wykształcenie zasadnicze zawodowe (29,6%). Stosunkowo mały jest odsetek tych bezrobotnych zamieszkałych na wsi, którzy legitymują się wykształceniem wyższym (7,3%), policealnym i średnim zawodowym (20,1%), oraz średnim ogólnokształcącym (12,6%).

Tabela 8. Wiek i wykształcenie osób zamieszkałych na wsi

Wyszczególnienie		2008 r.		2009 r.	
		Bezrobotni zamieszkali na wsi	%	Bezrobotni zamieszkali na wsi	%
Wiek	18-24	551	18,8%	921	24,4%
	25-34	839	28,7%	1077	28,6%
	35-44	626	21,4%	775	20,6%
	45-54	674	23,1%	752	19,9%
	55-59	200	6,8%	203	5,4%
	60-64	34	1,2%	42	1,1%
Wykształcenie	wyższe	185	6,3%	274	7,3%
	policealne i średnie zawodowe	505	17,3%	757	20,1%
	średnie ogólnokształcące	310	10,6%	476	12,6%
	zasadnicze zawodowe	902	30,8%	1116	29,6%
	gimnazjalne i poniżej	1022	35,0%	1147	30,4%
Razem		2924	100,0%	3770	100,0%

Zródło: PUP Opoczno



2.2 Bezrobocie kobiet

Niezmiennie od kilku lat większą część osób zarejestrowanych w Urzędzie stanowią kobiety. W końcu 2009 r. w Urzędzie zarejestrowanych było **3004 bezrobotnych kobiet**, było to o 590 kobiet więcej niż w analogicznym okresie roku ubiegłego. W grudniu 2009 r. kobiety stanowiły 51,6% ogólnej liczby bezrobotnych korzystających z usług Urzędu.

W końcu IV kwartału 2009 r. prawo do zasiłku posiadało **1025** kobiet i było to o 337 kobiet więcej w porównaniu z analogicznym okresem roku ubiegłego.

Tabela 9. Udział procentowy kobiet w ogólnej liczbie bezrobotnych zarejestrowanych w Urzędzie na przestrzeni lat 2005 - 2009 r.

Okresy	Liczba kobiet	Udział procentowy
2005	4110	50,6%
2006	3735	52,6%
2007	3252	53,4%
2008	2414	54,8%
2009	3004	51,6%

Źródło: PUP Opoczno

W 2009 r. w Urzędzie zarejestrowano („napływ”) 4013 kobiet, natomiast z różnych powodów wyłączono z ewidencji („odpływ”) w tym okresie 3423 kobiety.

W porównaniu z rokiem ubiegłym nieznacznie wzrosła liczba bezrobotnych kobiet wyłączonych z ewidencji z powodu podjęcia pracy. Z tego powodu wyłączono w 2009 r. 1915 kobiet, tj. o 13 kobiet więcej niż w analogicznym okresie roku ubiegłego. W 2009 r. w porównaniu z rokiem poprzednim spadła liczba kobiet wyłączonych z ewidencji z powodu podjęcia pracy niesubsydiowanej (-154 kobiety), natomiast odnotowano wzrost liczby kobiet wyłączonych z ewidencji z powodu podjęcia pracy subsydiowanej (+167 kobiet).



Tabela 10. „Napływ” i „odpływ” bezrobotnych kobiet

Okresy	Napływ	Odpływ	w tym z przyczyn			
			Podjęcia pracy	z tego		Niepotwierdzenia gotowości do pracy
				subsydiowanej	niesubsydiowanej	
2006	3092	3467	2104	338	1766	570
2007	3585	4068	2115	456	1834	635
2008	2983	3821	1902	372	1530	697
2009	4013	3423	1915	539	1376	607

Wśród bezrobotnych kobiet największą grupę stanowiły kobiety młode, w wieku 25-34 lata (31,7%) oraz kobiety, których okres pozostawania bez pracy był krótszy niż 6 miesięcy. Bezrobotne kobiety, których czas pozostawania bez pracy nie przekroczył 6-ciu miesięcy, stanowiły łącznie 52,3% kobiet zarejestrowanych w Urzędzie w końcu analizowanego okresu

Tabela 11. Wiek i czas pozostawania bez pracy bezrobotnych kobiet w latach 2008 - 2009

Wyszczególnienie		2008 r.		2009 r.	
		Bezrobotne kobiety	%	Bezrobotne kobiety	%
wiek	18-24	501	20,8%	726	24,2%
	25-34	801	33,2%	953	31,7%
	35-44	528	21,8%	636	21,2%
	45-54	502	20,8%	593	19,7%
	55-59	82	3,4%	96	3,2%
czas pozostawania bez pracy (w miesiącach)	do 1	200	8,3%	316	10,5%
	od 1 do 3	419	17,3%	627	20,9%
	od 3 do 6	352	14,6%	625	20,8%
	od 6 do 12	382	15,8%	599	19,9%
	od 12 do 24	470	19,5%	402	13,4%
	pow.24	591	24,5%	435	14,5%
Razem		2414	100,0%	3004	100,0%

Źródło: PUP Opoczno



2.2.1 Bezrobocie kobiet w wieku do 25 lat

W końcu IV kwartału 2009 r. w Powiatowym Urzędzie Pracy w Opocznie zarejestrowanych było **726** bezrobotnych kobiet, które nie ukończyły 25-tego roku życia. W porównaniu z analogicznym okresem roku ubiegłego odnotowano wzrost liczby bezrobotnych kobiet należących do tego przedziału wiekowego. W 2009 r. w porównaniu z rokiem 2008 liczba ta była o 225 kobiet większa.

Bezrobotne kobiety w wieku do 25 lat stanowiły w końcu omawianego okresu 24,2% ogółu kobiet znajdujących się w tym czasie w rejestrach Urzędu. Odsetek ten był o 3,4 punktu procentowego wyższy niż w podobnym okresie rok temu.

W końcu IV kwartału 2009 r. prawo do zasiłku posiadało 96 kobiet w omawianej kategorii, co stanowiło 9,4% ogółu kobiet posiadających prawo do zasiłku w analizowanym okresie.

2.2.2 Bezrobocie kobiet w wieku powyżej 50-tego roku życia

W końcu 2009 r. w Urzędzie Pracy zarejestrowane były **392 kobiety, które przekroczyły 50-ty rok życia**. W porównaniu z analogicznym okresem 2008 r. było to o 72 kobiety należące do omawianej kategorii wiekowej więcej. Bezrobotne kobiety powyżej 50-tego roku życia stanowiły w końcu IV kwartału 2009 r. 13,0% ogółu bezrobotnych kobiet znajdujących się w ewidencji Urzędu w tym czasie oraz 36,9% ogółu zarejestrowanych bezrobotnych powyżej 50-tego roku życia.

W końcu omawianego okresu prawo do zasiłku posiadało 177 kobiet powyżej 50-tego roku życia, co stanowiło 17,3% ogółu kobiet, które posiadały prawo do zasiłku w tym okresie.

2.2.3 Kobiety długotrwale bezrobotne

W końcu 2009 r. w Urzędzie Pracy zarejestrowanych było **1318 długotrwale bezrobotnych kobiet**. W porównaniu z analogicznym okresem 2008 r. w 2009 r. było o 31 długotrwale bezrobotnych kobiet mniej. Kobiety należące do tej kategorii stanowiły w końcu analizowanego okresu 56,7% ogółu osób długotrwale bezrobotnych w tym czasie.



W końcu IV kwartału 2009 r. prawo do zasiłku posiadało 46 długotrwale bezrobotnych kobiet (o 19 mniej niż przed rokiem), co stanowiło 4,5% ogółu kobiet posiadających prawo do zasiłku w tym okresie.

2.2.4 Bezrobocie wśród mieszkanek wsi

Zdecydowana większość (64,0%) kobiet zarejestrowanych w 2009 r. Urzędzie mieszkała na wsi. W ostatnim miesiącu 2009 r. w Urzędzie zarejestrowane były **1924 kobiety mieszkające na wsi**, tj. o 332 kobiet więcej niż w tym samym okresie roku ubiegłego.

2.3 Bezrobotna młodzież do 25-tego roku życia

Bezrobotny do 25 roku życia – oznacza to bezrobotnego, który do dnia zastosowania wobec niego usług instrumentów rynku pracy nie ukończył 25 roku życia.

W końcu IV kwartału 2009 r. bezrobotni, którzy nie ukończyli 25 roku życia stanowili 23,2% ogółu osób zarejestrowanych w Powiatowym Urzędzie Pracy w Opocznie. W końcu grudnia 2009 r. liczba bezrobotnych należących do tej kategorii wiekowej wynosiła **1349 osób** i było to o 535 osób więcej niż odnotowano w analogicznym okresie roku ubiegłego. Bezrobotna młodzież znalazła pomoc głównie dzięki bogato przygotowanej ofercie aktywnej pomocy, m.in.: staże, jednorazowe środki na podjęcie działalności gospodarczej oraz wsparcie w ramach programów realizowanych z Europejskiego Funduszu Społecznego.

Tabela 12. Liczba bezrobotnych do 25-tego roku życia według poziomu wykształcenia, na przestrzeni lat 2007 - 2009

Wyszczególnienie		2007 r.		2008 r.		2009 r.	
		Bezrobotni do 25-tego roku życia	%	Bezrobotni do 25-tego roku życia	%	Bezrobotni do 25-tego roku życia	%
Wykształcenie	wyższe	61	4,9%	65	8,0%	123	9,1%
	policealne i średnie zawodowe	351	27,6%	190	23,3%	330	24,5%
	średnie ogólnokształcące	426	33,5%	325	39,9%	503	37,3%
	zasadnicze zawodowe	258	20,3%	133	16,3%	232	17,2%
	gimnazjalne i poniżej	174	13,7%	101	12,4%	161	11,9%
Razem		1270	100,0%	814	100,0%	1349	100,0%

Zródło: PUP Opoczno



W strukturze bezrobotnych, którzy nie przekroczyli 25-tego roku życia, podobnie jak w analogicznym okresie roku ubiegłego, dominowały osoby z wykształceniem średnim ogólnokształcącym (37,3%).

Wykres 11. Wykształcenie bezrobotnych do 25-tego roku życia

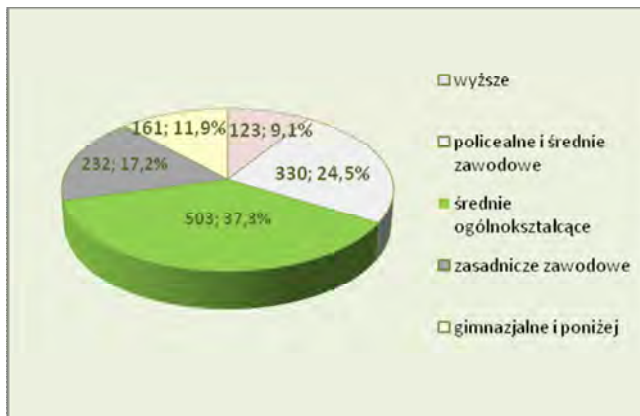

2.4 Długotrwale bezrobotni

Długotrwale bezrobotni - są to osoby bezrobotne pozostające w rejestrze powiatowego urzędu pracy łącznie przez okres ponad 12 miesięcy w okresie ostatnich 2 lat, z wyłączeniem okresów odbywania stażu i przygotowania zawodowego w miejscu pracy.

W końcu 2009 r. w ewidencji Urzędu Pracy zarejestrowanych było **2325 osób** określanych jako osoby długotrwale bezrobotne. W porównaniu z analogicznym okresem roku 2008 było to mniej o 21 osób należących do tej kategorii.

Wykres 12. Udział osób długotrwale bezrobotnych w ogólnej liczbie bezrobotnych zarejestrowanych (stan na koniec 2009r.)

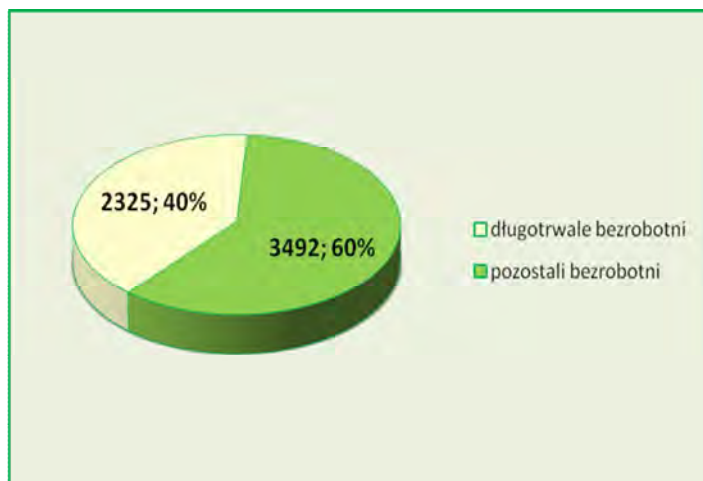

*Osoby długotrwale bezrobotne stanowiły aż **40,00%** ogółu bezrobotnych korzystających z usług Urzędu Pracy (wg danych na koniec 2009 roku).*



Bezrobocie długotrwałe jest jednym z najgroźniejszych zjawisk występujących na rynku pracy. Osoby pozostające przez długi okres bez zatrudnienia tracą podstawowe umiejętności z potrzebne zarówno podczas skutecznego poszukiwania pracy jak i przy utrzymaniu zatrudnienia, kiedy je już otrzymają.

Wykres 13. Wiek osób długotrwałe bezrobotnych

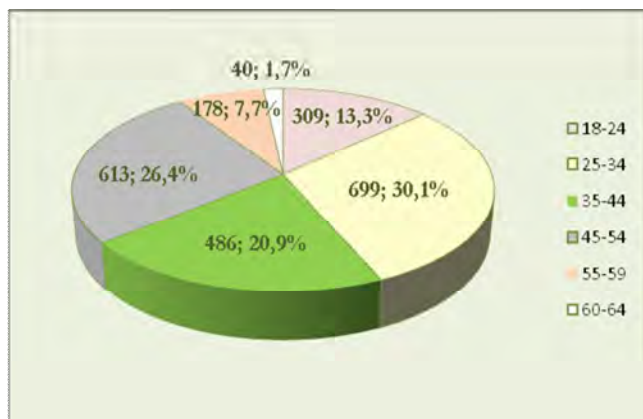

W strukturze osób długotrwałe bezrobotnych dominują osoby w wieku **25-34 lata.**

Wśród osób długotrwałe bezrobotnych zarejestrowanych w Powiatowym Urzędzie Pracy w Opocznie dominują osoby z wykształceniem gimnazjalnym i poniżej (33,2%). Wśród osób długotrwałe bezrobotnych najmniejszą grupę stanowią osoby z wykształceniem wyższym (7,4%).

Wykres 14. Wykształcenie osób długotrwałe bezrobotnych

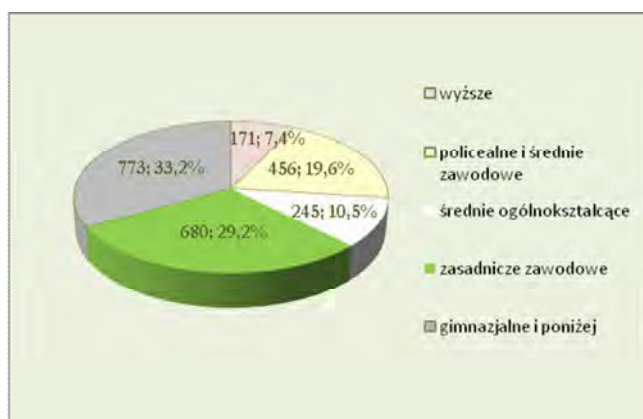

W strukturze osób długotrwałe bezrobotnych dominują osoby z wykształceniem **gimnazjalnym i poniżej**



Wśród osób długotrwale bezrobotnych przeważają kobiety. W końcu 2009 r. w Urzędzie Pracy zarejestrowanych było **1318 długotrwale bezrobotnych kobiet** (56,7% osób długotrwale bezrobotnych).

Tabela 13. „Napływ” i „odpływ” długotrwale bezrobotnych w latach 2006 - 2009

Okresy	"Napływ"	"Odpływ"	w tym z przyczyn			
			Podjęcia pracy	z tego		Niepotwierdzenia gotowości do pracy
				subsydiowanej	niesubsydiowanej	
2006	3475	4264	2470	550	1920	907
2007	3091	4595	2438	524	1914	1198
2008	2985	4048	1946	479	1467	1140
2009	2810	2831	1508	583	925	711

Źródło: PUP Opoczno

W 2009 roku wyłączono z ewidencji **2831 osób długotrwale bezrobotnych**. Wśród najczęstszych przyczyn „odpływu” osób długotrwale bezrobotnych z rejestru osób bezrobotnych można wymienić podjęcie pracy. W analizowanym okresie **1508 osób długotrwale bezrobotnych podjęło pracę**, w tym 925 osób długotrwale bezrobotnych podjęło pracę w ramach pracy niesubsydiowanej, a 583 osób długotrwale bezrobotnych w ramach pracy subsydiowanej. 711 osób długotrwale bezrobotnych w 2009 r. nie potwierdziło swojej gotowości do podjęcia pracy i zostali z tego powodu wykreśleni z rejestru osób bezrobotnych.

2.5 Bezrobotni powyżej 50-tego roku życia

W końcu IV kwartału 2009 r. w ewidencji Urzędu Pracy zarejestrowanych było **1061 osób**, które przekroczyły 50-ty rok życia. W porównaniu z analogicznym

Bezrobotny powyżej 50 roku życia – oznacza to bezrobotnego, który w dniu zastosowania wobec niego usług i instrumentów rynku pracy ukończył co najmniej 50 lat życia.

okresem roku ubiegłego było to o 157 osób więcej. Bezrobotni powyżej 50-tego roku życia stanowili w końcu 2009 r. 18,2% ogółu bezrobotnych zarejestrowanych w Urzędzie w tym okresie. W końcu 2009 r. odsetek osób powyżej 50-tego roku życia był o 2,3% punktu procentowego niższy od tego

odnotowanego w analogicznym okresie roku poprzedniego.



W końcu grudnia 2009 r. prawo do zasiłku posiadały 434 osoby powyżej 50-tego roku życia. W porównaniu z analogicznym okresem roku poprzedniego było to o 179 osób należących do tej kategorii wiekowej więcej. W końcu IV kwartału 2009 r. osoby powyżej 50-tego roku życia posiadające prawo do zasiłku stanowiły 21,1% ogółu osób posiadających prawo do zasiłku w tym okresie.

Wykres 15. Bezrobotni powyżej 50-tego roku życia

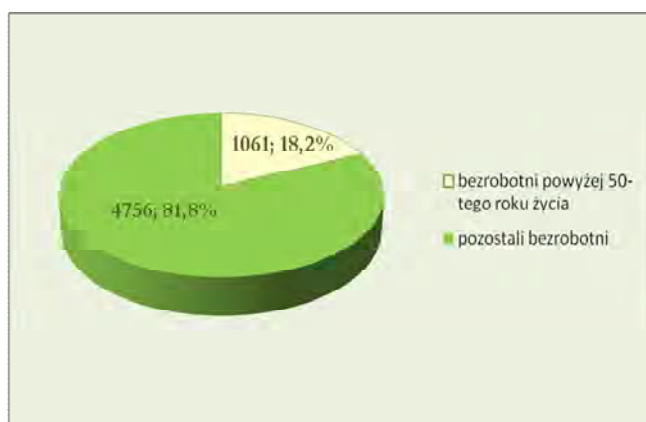

Osoby powyżej 50-tego roku życia stanowiły 18,2 % ogółu bezrobotnych znajdujących się w ewidencji Urzędu Pracy w końcu IV kwartału 2009r.

Wśród osób powyżej 50-tego roku życia dużą grupę tworzyły osoby długotrwale bezrobotne. Osoby pozostające bez pracy od 12 do 24 miesięcy oraz osoby pozostające w rejestrze Urzędu dłużej niż 24 miesiące tworzyły pod koniec 2009 r. 35,6% grupę bezrobotnych.

Wykres 16. Czas pozostawania bez pracy bezrobotnych powyżej 50-tego roku życia

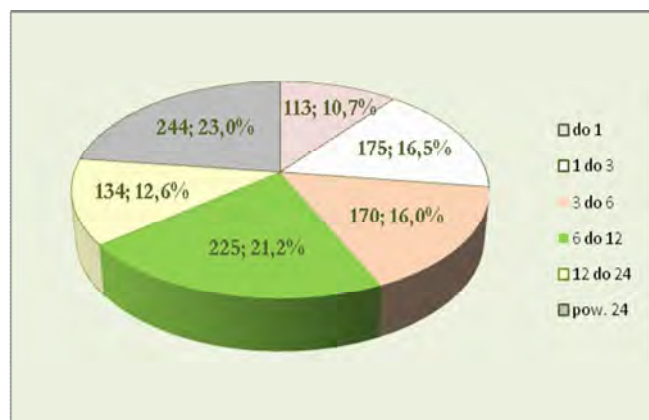

Wśród bezrobotnych którzy przekroczyli 50-ty rok życia dominowały osoby długotrwale bezrobotne. W sumie aż 35,6% bezrobotnych z tej grupy wiekowej pozostawało w rejestrach Urzędu dłużej niż 12 m-cy



Wykres 17. Wykształcenie bezrobotnych powyżej 50-tego roku życia

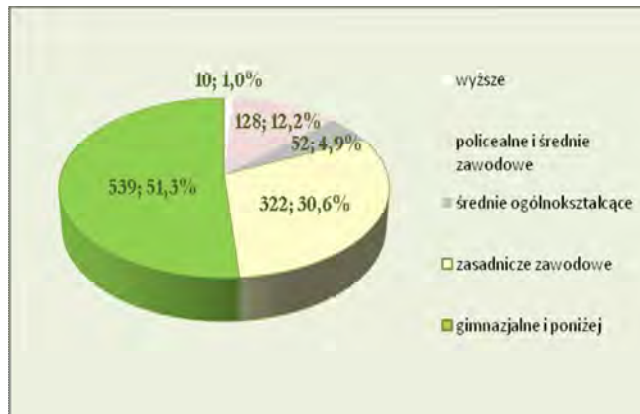

Wśród bezrobotnych którzy przekroczyli 50-ty rok życia ponad połowę stanowiły osoby legitymujące się wykształceniem gimnazjalnym i poniżej

Tabela 14. Staż pracy bezrobotnych powyżej 50-tego roku życia

Wyszczególnienie		2008 r.		2009 r.	
		Bezrobotni powyżej 50 roku życia	%	Bezrobotni powyżej 50 roku życia	%
Staż pracy	do 1 roku	94	10,4%	88	8,3%
	1 do 5	74	8,2%	73	6,9%
	5 do 10	100	11,0%	93	8,8%
	10 do 20	184	20,4%	253	23,8%
	20 do 30	299	33,1%	370	34,9%
	30 lat i więcej	84	9,3%	136	12,8%
	bez stażu	69	7,6%	48	4,5%
Razem		904	100,0%	1061	100,0%

Wśród bezrobotnych którzy przekroczyli 50-ty rok życia dominują osoby z długim stażem pracy od 20 do 30 lat

Źródło: PUP Opoczno

2.6 Bezrobotni bez kwalifikacji zawodowych

Bezrobotny bez kwalifikacji zawodowych – oznacza to bezrobotnego o wykształceniu gimnazjalnym lub niższym oraz nieposiadającego kwalifikacji do wykonywania zawodu.

W końcu IV kwartału 2009 r. w Urzędzie Pracy zarejestrowanych było **1348 osób bez kwalifikacji zawodowych**. W porównaniu z analogicznym okresem roku ubiegłego było to o 203 osoby więcej.



Bezrobotni bez kwalifikacji zawodowych stanowili w końcu omawianego okresu 23,2% ogółu bezrobotnych zarejestrowanych w Urzędzie w tym czasie. Prawo do zasiłku posiadało w tej grupie bezrobotnych 400 osób (19,4% ogółu osób posiadających prawo do zasiłku w końcu analizowanego okresu).

Wśród bezrobotnych nie posiadających kwalifikacji zawodowych dużą grupę tworzyły osoby młode w wieku 18-24 lata (26,1%). Największą grupę wśród analizowanej zbiorowości stanowią osoby bez kwalifikacji zawodowych, między 45 a 54-tym rokiem życia (27,4%). Najmniejszą grupę bezrobotnych bez kwalifikacji zawodowych stanowiły osoby między 60-tym a 64-tym rokiem życia (2,7%).

Wykres 18. Wiek osób nie posiadających kwalifikacji zawodowych

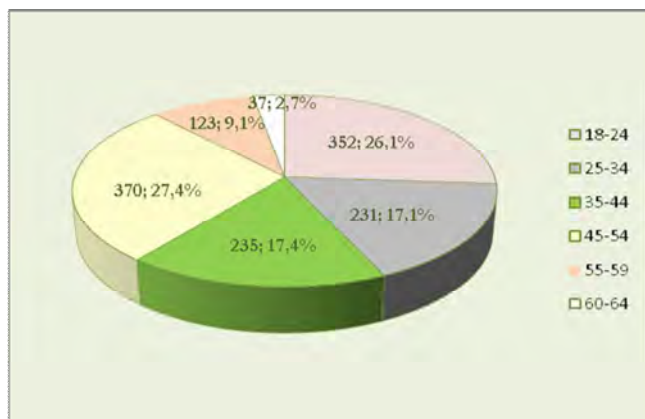

27,4%
osób bez
kwalifikacji
zawodowych
zarejestrowanych
to osoby
w wieku 45-54
lata

Jednocześnie jako pozytywne zjawisko można uznać fakt, że zdecydowana większość (71,8%) bezrobotnych bez kwalifikacji zawodowych pozostawała w rejestrach Urzędu krócej niż rok.

Wykres 19. Czas pozostawania bez pracy wśród osób nie posiadających kwalifikacji zawodowych

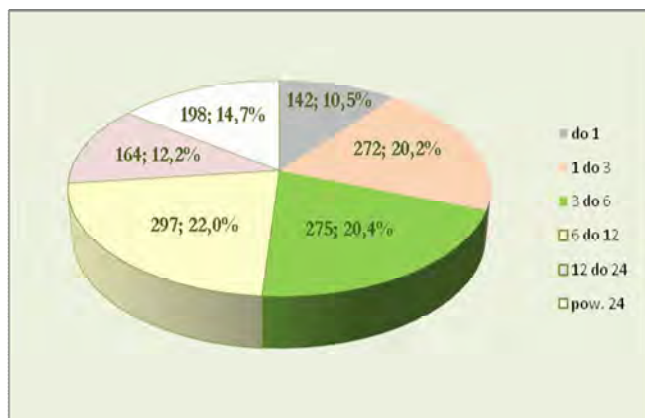

26,7% bezrobotnych
bez kwalifikacji
zawodowych
pozostawało bez pracy
dłużej niż 24 miesiące



2.7 Bezrobotni samotnie wychowujący co najmniej jedno dziecko do 18-tego roku życia

W końcu IV kwartału 2009 r. w ewidencji Urzędu zarejestrowanych było **215 osób** samotnie wychowujących co najmniej jedno dziecko do 18-tego roku życia. W końcu badanego okresu analizowana grupa bezrobotnych stanowiła 3,7% ogółu bezrobotnych zarejestrowanych w Urzędzie. W grupie 215 osób samotnie wychowujących co najmniej jedno dziecko do 18-tego roku życia 185 to kobiety. W ostatnim miesiącu analizowanego okresu w Urzędzie zarejestrowanych było 77 osób (w tym 63 kobiety), należących do tej kategorii bezrobotnych, z prawem do zasiłku. W sumie osoby samotnie wychowujące co najmniej jedno dziecko do 18-tego roku życia, posiadające prawo do zasiłku stanowiły 3,7% ogółu bezrobotnych posiadających prawo do zasiłku w końcu omawianego okresu.

Osoba samotnie wychowująca dzieci – oznacza to osobę samotnie wychowującą co najmniej jedno dziecko w rozumieniu przepisów o podatku dochodowym od osób fizycznych

Wykres 20. Czas pozostawania bez pracy wśród osób samotnie wychowujących co najmniej jedno dziecko poniżej 18-tego roku życia

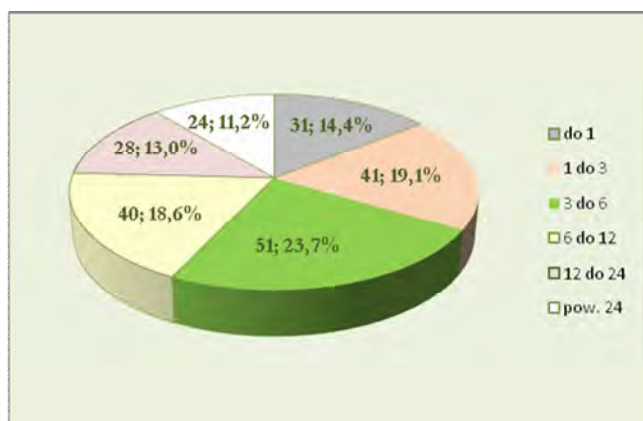

Wśród osób samotnie wychowujący co najmniej jedno dziecko do 18-tego roku życia dominują osoby o stosunkowo krótkim okresie pozostawania bez pracy, krótszym niż 6 miesięcy.



Tabela 15. Wiek osób bezrobotnych samotnie wychowujących co najmniej jedno dziecko do 18-tego roku życia.

Wyszczególnienie		2008 r.		2009 r.	
		Bezrobotni samotnie wychowujący co najmniej jedno dziecko do 18-tego roku życia	Bezrobotni samotnie wychowujący co najmniej jedno dziecko do 18-tego roku życia	Bezrobotni samotnie wychowujący co najmniej jedno dziecko do 18-tego roku życia	Bezrobotni samotnie wychowujący co najmniej jedno dziecko do 18-tego roku życia
Wiek	18-24	25	14,9%	32	14,9%
	25-34	67	39,9%	79	36,7%
	35-44	44	26,2%	67	31,2%
	45-54	28	16,6%	35	16,3%
	55-59	4	2,4%	2	0,9%
	60-64	0	0,0%	0	0,0%
Razem		168	100,00%	215	100,0%

Źródło: PUP Opoczno

2.8 Osoby niepełnosprawne

W końcu 2009 r. w rejestrach Urzędu pozostawało **215 bezrobotnych osób niepełnosprawnych**. W porównaniu z analogicznym okresem 2008 r. było to o 60 osób należących do tej grupy więcej (koniec grudnia 2008 r. - 155 osób niepełnosprawnych).

Wśród bezrobotnych osób niepełnosprawnych dwie największe liczebnie grupy tworzyli ci bezrobotni, którzy pozostawali bez pracy stosunkowo krótko. Łącznie bezrobotni niepełnosprawni, którzy bez pracy pozostawali krócej niż rok stanowili 67,0% ogółu bezrobotnych niepełnosprawnych zarejestrowanych w Urzędzie w końcu 2009 r.

W ostatnim miesiącu 2009 r. prawo do zasiłku przysługiwało 81 bezrobotnym niepełnosprawnym zarejestrowanym w Urzędzie. W sumie bezrobotni niepełnosprawni posiadający prawo do zasiłku stanowili 3,9% bezrobotnych posiadających prawo do zasiłku w grudniu 2009 r.



Wśród osób niepełnosprawnych zarejestrowanych w Urzędzie dominowały osoby w wieku 45-54 lata (36,7%). Dwie duże liczebnie grupy bezrobotnych niepełnosprawnych tworzyły również osoby w wieku 25-34 lata (15,4%) oraz 35-44 lata (18,6%). Najmniejszy odsetek bezrobotnych niepełnosprawnych zarejestrowanych w Urzędzie charakterystyczny jest dla osób należących do najniższego przedziału wiekowego 18-24 lata (12,1%) jak i najwyższych przedziałów 55-59 lat (13,5%) 60-64 lata (13,7%).

Wśród osób niepełnosprawnych zarejestrowanych w Urzędzie dominowały osoby o stosunkowo niskim poziomie wykształcenia. Osoby legitymujące się wykształceniem zasadniczym zawodowym oraz gimnazjalnym i poniżej stanowiły w 2009 r. łącznie 76,2% ogółu osób niepełnosprawnych widniejących w ewidencji Urzędu Pracy w końcu 2009 r.

Tabela 16. Wiek, wykształcenie, czas pozostawania bez pracy oraz staż pracy osób niepełnosprawnych

Wyszczególnienie		2009 r.	
		Bezrobotni niepełnosprawni	%
czas pozostawania bez pracy (w miesiącach)	do 1	26	12,1%
	1 do 3	34	15,8%
	3 do 6	39	18,2%
	6 do 12	45	20,9%
	12 do 24	34	15,8%
	pow. 24	37	17,2%
wiek	18-24	26	12,1%
	25-34	33	15,4%
	35-44	40	18,6%
	45-54	79	36,7%
	55-59	29	13,5%
	60-64 lata	8	3,7%
wykształcenie	wyższe	1	0,5%
	policealne i średnie zawodowe	29	13,5%
	średnie ogólnokształcące	21	9,8%
	zasadnicze zawodowe	97	45,1%
	gimnazjalne i poniżej	67	31,1%
Razem		215	100,0%

Źródło: PUP Opoczno



W 2009 r. najwięcej osób niepełnosprawnych (138 osób) zarejestrowanych w Urzędzie posiadało orzeczenie o lekkim stopniu niepełnosprawności.

Tabela 17. Osoby niepełnosprawne według stopnia niepełnosprawności

Wyszczególnienie		Niepełnosprawni bezrobotni ogółem	Niepełnosprawni poszukujący pracy i nie pozostający w zatrudnieniu ogółem
stopień niepełnosprawności	znaczny	0	7
	umiarkowany	77	122
	lekki	138	15
Razem		215	144

Zródło: PUP Opoczno

Wśród niepełnosprawnych bezrobotnych największą grupę stanowiły osoby z chorobami neurologicznymi (35 osób) oraz osoby z chorobami układu oddechowego i układu krążenia (35 osób).

Tabela 18. Osoby niepełnosprawne według rodzaju niepełnosprawności

Wyszczególnienie		Niepełnosprawni bezrobotni ogółem	Niepełnosprawni poszukujący pracy nie pozostający w zatrudnieniu ogółem
Rodzaj niepełnosprawności	upośledzenie umysłowe	7	3
	choroby psychiczne	28	24
	zaburzenia głosu, mowy i choroby słuchu	10	1
	choroby narządu wzroku	20	10
	choroby narządu ruchu	29	25
	epilepsja	3	8
	choroby układu oddechowego i układu krążenia	35	19
	choroby układu pokarmowego	5	2
	choroby układu moczowo-płciowego	3	1
	choroby neurologiczne	35	20
	inne	34	25
	nieustalony	6	6
Razem		215	144

Zródło: PUP Opoczno

Największa grupa bezrobotnych niepełnosprawnych posiada długi staż pracy, wynoszący od 20 do 30-lat – 43 osoby (20,0%). Jednak jednocześnie tylko 6 bezrobotnych niepełnosprawnych legitymowało się bardzo długim bo ponad 30-letnim stażem pracy (2,8%).



Tabela 19. Osoby niepełnosprawne według stażu pracy

Wyszczególnienie		Niepełnosprawni bezrobotni ogółem	Niepełnosprawni poszukujący pracy nie pozostający w zatrudnieniu ogółem
staż pracy	do 1 roku	30	33
	od 1 do 5	36	15
	od 5 do 10	37	21
	od 10 do 20	39	18
	od 20 do 30	43	9
	30 lat i więcej	6	2
	bez stażu	24	46
Razem		215	144

Zródło: PUP Opoczno

2.9 Bezrobotni, którzy po odbyciu kary pozbawienia wolności nie podjęli zatrudnienia

W końcu 2009 r. w ewidencji Urzędu pozostawały **63 osoby** bezrobotne, które po odbyciu kary pozbawienia wolności nie podjęły zatrudnienia. W grupie tej dominowały osoby zarejestrowane w Urzędzie od 1 do 3 miesięcy (17 osób – 27,0% ogółu osób bezrobotnych, którzy po odbyciu kary pozbawienia wolności nie podjęli zatrudnienia). Największą grupę w tej kategorii bezrobotnych (21 osób - 33,3%) tworzyły w 2009 r. osoby między 45 a 54-tym rokiem życia o stosunkowo niskim poziomie wykształcenia: wykształcenie gimnazjalne i poniżej (25 osób - 39,7%), wykształcenie zasadnicze zawodowe (30 osób - 47,6%). Według stanu na koniec IV kwartału 2009 r. prawo do zasiłku przysługiwało dziewięciu osobom, zarejestrowanym w Urzędzie, które po odbyciu kary pozbawienia wolności nie podjęły zatrudnienia.



Tabela 20. Bezrobotni, którzy po odbyciu kary pozbawienia wolności nie podjęli zatrudnienia według czasu pozostawania bez pracy, wieku, wykształcenia

Wyszczególnienie		2009 r.	
		Bezrobotni, którzy po odbyciu kary pozbawienia wolności nie podjęli zatrudnienia	%
czas pozostawania bez pracy (w miesiącach)	do 1	11	11,1%
	1 do 3	17	27,0%
	3 do 6	12	19,0%
	6 do 12	13	20,6%
	12 do 24	7	11,1%
	pow.24	3	4,8%
wiek	18-24	8	12,7%
	25-34	11	17,5%
	35-44	19	30,2%
	45-54	21	33,3%
	55-59	3	4,8%
	60-64 lata	1	1,6%
wykształcenie	wyższe	2	3,2%
	policealne i średnie zawodowe	3	4,8%
	średnie ogólnokształcące	3	4,8%
	zasadnicze zawodowe	30	47,6%
	gimnazjalne i poniżej	25	39,7%
Razem		63	100,0%

W 2009 r. w rejestrach Urzędu znajdowało się **63 osoby** bezrobotne, które po odbyciu kary pozbawienia wolności nie podjęły zatrudnienia.

Źródło: PUP Opoczno

III. STRUKTURA BEZROBOTNYCH Z TERENU POWIATU OPCZYŃSKIEGO

3.1 Bezrobotni według wieku

Niezmiennie od kilku lat najczęściej z usług Urzędu korzystają osoby młode w wieku 18-24 oraz 25-34 lata. W sumie te dwie grupy bezrobotnych stanowiły łącznie w 2009 r. 52,1% ogółu bezrobotnych z terenu powiatu opoczyńskiego.

Wykres 21. Bezrobotni według wieku

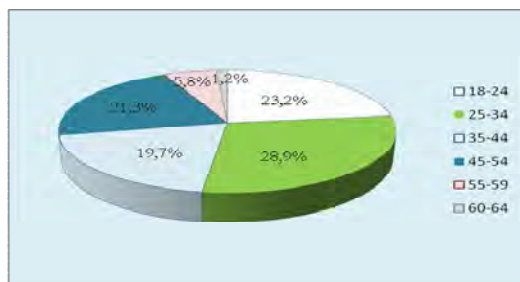

Osoby młode, w wieku 25-34 lata stanowiły w końcu 2009 r. **28,9%** ogółu bezrobotnych zarejestrowanych w Urzędzie



W 2009 r., w porównaniu z rokiem ubiegłym, zwiększyła się liczba zarejestrowanych bezrobotnych we wszystkich przedziałach wiekowych. Największy wzrost liczby bezrobotnych odnotowano wśród osób w wieku 18-24 oraz 25-34 lata. W porównaniu z analogicznym okresem roku ubiegłego liczba osób należących do pierwszej kategorii wiekowej zwiększyła się o 535 osób, natomiast w przypadku drugiej o 406 osób. Najmniejszy wzrost liczby bezrobotnych odnotowano w grupie wiekowej 55 lat i więcej (+53 osoby).

Tabela 21. Bezrobotni według wieku

Grupy wiekowe	Stan na dzień		
	31.12.2007r.	31.12.2008 r.	31.12.2009 r.
18-24	1270	814	1349
25-34	1740	1276	1682
35-44	1232	890	1144
45-54	1416	1070	1237
55 i więcej	431	352	405
Ogółem	6089	4402	5817

Źródło: PUP Opoczno

3.2 Bezrobotni według poziomu wykształcenia

Większość osób bezrobotnych zarejestrowanych w Powiatowym Urzędzie Pracy w Opocznie to osoby o niskim poziomie wykształcenia. Największą grupę bezrobotnych tworzą osoby o wykształceniu zasadniczym zawodowym (28,9%). Drugą pod względem wielkości grupę bezrobotnych stanowią osoby o wykształceniu gimnazjalnym i poniżej (27,4%). Najmniejszą grupę bezrobotnych (według stanu w końcu IV kwartału 2008 r.) tworzą osoby legitymujące się wykształceniem wyższym (8,6%). W porównaniu z latami ubiegłymi tendencja ta utrzymuje się. Zarówno w 2007 r. jak i w roku 2008 najmniejszą grupę zarejestrowanych w Powiatowym Urzędzie Pracy w Opocznie stanowiły osoby z wykształceniem wyższym, a dwie największe grupy tworzą osoby posiadające wykształcenie gimnazjalne i poniżej oraz zasadnicze zawodowe.



Tabela 22. Bezrobotni według poziomu wykształcenia w latach 2007 – 2009

Wykształcenie	Stan na dzień		
	31.12.2007 r.	31.12.2008 r.	31.12.2009 r.
wyższe	341	340	501
policealne i średnie zawodowe	1155	850	1202
średnie ogólnokształcące	697	529	838
zasadnicze zawodowe	1884	1297	1681
gimnazjalne i poniżej	2012	1386	1595
Razem	6089	4402	5817

Źródło: PUP Opoczno

Wykres 22. Bezrobotni według poziomu wykształcenia

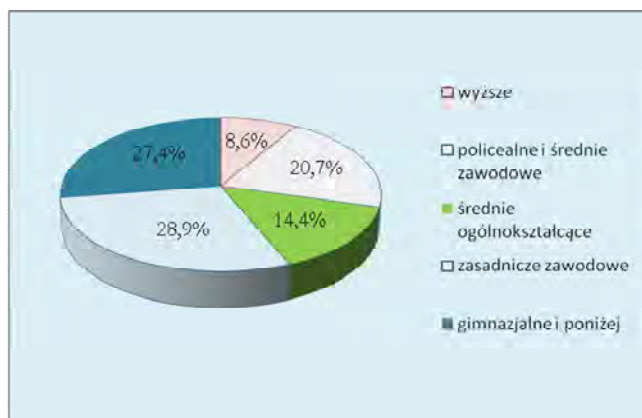

Wśród osób zarejestrowanych w 2009 r. dominują osoby o stosunkowo niskim poziomie wykształcenia.

3.3 Bezrobotni według czasu pozostawania bez pracy

Największą grupę bezrobotnych, biorąc pod uwagę czas pozostawania bez pracy, tworzą bezrobotni zarejestrowani stosunkowo krótko, którzy pozostawali w rejestrach Urzędu od 6 do 12 (21,2%) oraz od 3 do 6 miesięcy (21,1%). Najmniejszą grupę osób tworzyli Ci bezrobotni, którzy znajdowali się w rejestrach urzędu krócej niż miesiąc (11,2%).



Wykres 23. Bezrobotni według czasu pozostawania bez pracy

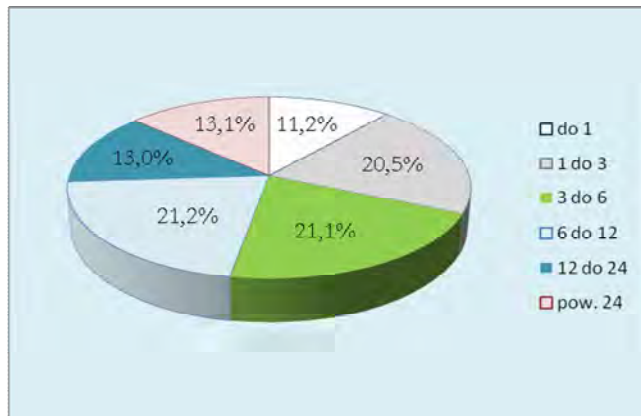

W końcu 2009 r.
13,1%
bezrobotnych
zarejestrowanych
w Urzędzie pozostawało
bez pracy ponad 24 m-ce

Korzystnym zjawiskiem jest spadek (w porównaniu z rokiem ubiegłym) liczby bezrobotnych, którzy byli zarejestrowani w Urzędzie dłużej niż 24 miesiące. W końcu 2009 r. odnotowano o 234 bezrobotnych należących do tej kategorii mniej niż w podobnym okresie 2008 r. W 2009 r. w porównaniu z analogicznym okresem 2008 r. spadła też liczba bezrobotnych pozostających bez pracy od 12 do 24 m-cy (-62).

Tabela 23. Bezrobotni zarejestrowani wg czasu pozostawania bez pracy w latach 2007– 2009

Czas pozostawania bez pracy w miesiącach	Stan na dzień		
	31.12.2007 r.	31.12.2008 r.	31.12.2009 r.
do 1	514	460	650
od 1 do 3	1076	797	1191
od 3 do 6	861	608	1227
od 6 do 12	1082	724	1232
od 12 do 24	722	818	756
pow. 24	1834	995	761
Razem	6089	4402	5817

Źródło: PUP Opoczno

3.4 Bezrobotni według stażu pracy

Bezrobotni, którzy nie posiadają doświadczenia zawodowego, tworzą największą grupę osób bezrobotnych zarejestrowanych w Powiatowym Urzędzie Pracy w Opocznie (17,4%). Najmniejszą grupę osób zarejestrowanych w Powiatowym Urzędzie Pracy w Opocznie stanowią bezrobotni o bardzo długim 30 lat i więcej stażu pracy (2,6%).



Wykres 24. Bezrobotni według stażu pracy

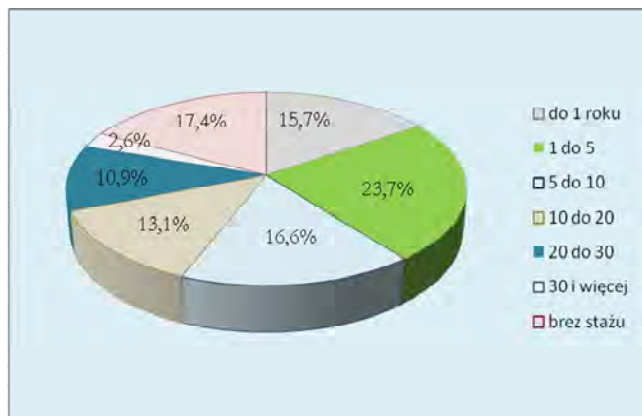

Ponad połowa bezrobotnych (56,8%) zarejestrowanych w Urzędzie w końcu 2009 r. posiada staż pracy mniejszy niż 5 lat.

Największą grupę bezrobotnych, biorąc pod uwagę staż pracy, w końcu 2009 r. tworzyły osoby o stosunkowo małym stażu pracy od 1 do 5 lat (1381 osób – 23,7%) oraz osoby, które wcześniej nie pracowały (1010 osób – 17,4%).

Tabela 24. Bezrobotni według stażu pracy w latach 2007 – 2009

Wyszczególnienie	31.12.2007 r.	31.12.2008 r.	31.12.2009 r.
bez stażu	1276	817	1010
do 1 roku	1031	911	912
1 do 5	1258	765	1381
5 do 10	995	569	964
10 do 20	772	486	764
20 do 30	613	92	636
30 lat i więcej	114	762	150
Razem	6089	4402	5817

Źródło: PUP Opoczno

IV. PRZECIWDZIAŁANIE SKUTKOM BEZROBOCIA PODEJMOWANE PRZEZ POWIATOWY URZĄD PRACY W OPOCZNI

4.1. Pośrednictwo pracy

Zgodnie z Ustawą z dnia 20 kwietnia 2004 r. (Dz. U. z 2008 r. Nr 69, poz. 415 z późniejszymi zmianami) o promocji zatrudnienia i instytucjach rynku pracy:



Pośrednictwo pracy polega w szczególności na:

1) udzielaniu pomocy bezrobotnym i poszukującym pracy w uzyskaniu odpowiedniego zatrudnienia oraz pracodawcom w pozyskaniu pracowników o poszukiwanych kwalifikacjach zawodowych;

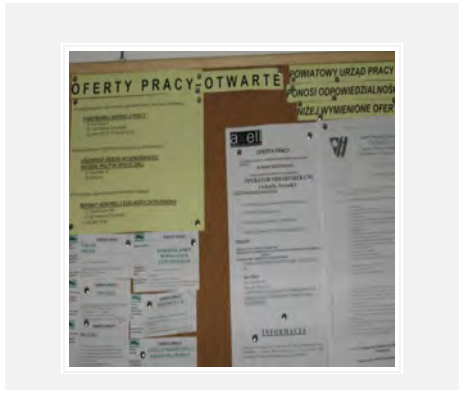

2) pozyskiwaniu ofert pracy;

3) upowszechnianiu ofert pracy, w tym przez przekazywanie ofert pracy do internetowej bazy ofert pracy udostępnianej przez ministra właściwego do spraw pracy;

4) udzielaniu pracodawcom informacji

o kandydatach do pracy, w związku ze zgłoszoną ofertą pracy;

5) informowaniu bezrobotnych i poszukujących pracy oraz pracodawców o aktualnej sytuacji i przewidywanych zmianach na lokalnym rynku pracy;

6) inicjowaniu i organizowaniu kontaktów bezrobotnych i poszukujących pracy z pracodawcami;

7) współdziałaniu powiatowych urzędów pracy w zakresie wymiany informacji

o możliwościach uzyskania zatrudnienia i szkolenia na terenie ich działania;

8) informowaniu bezrobotnych o przysługujących im prawach i obowiązkach.

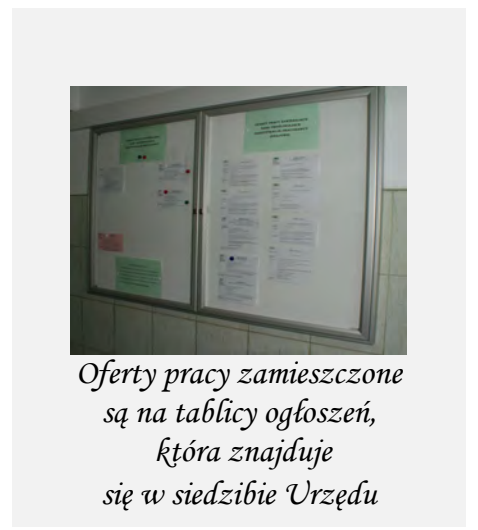

Oferty pracy zamieszczone są na tablicy ogłoszeń, która znajduje się w siedzibie Urzędu

Pośrednictwo pracy jest wykonywane nieodpłatnie i opiera się na czterech podstawowych zasadach:

1) **dostępności** usług pośrednictwa pracy dla poszukujących pracy oraz dla pracodawców;

2) **dobrowolności** - oznaczającej wolne od przymusu korzystanie z usług pośrednictwa pracy przez poszukujących pracy;



- 3) **równości** - oznaczającej obowiązek udzielania wszystkim poszukującym pracy pomocy w znalezieniu zatrudnienia lub innej pracy zarobkowej bez względu na płeć, wiek, niepełnosprawność, rasę, religię, narodowość, przekonania polityczne, przynależność związkową, pochodzenie etniczne, narodowość, orientację seksualną, przekonania polityczne i wyznanie religijne lub przynależność związkową;
- 4) **jawności** - oznaczającej, że każde wolne miejsce pracy zgłoszone do urzędu pracy jest podawane do wiadomości bezrobotnym i poszukującym pracy.

Pracownicy zajmujący się pośrednictwem pracy realizują następujące zadania:

- Nawiązywanie i utrzymywanie kontaktów z pracodawcami,
- Gromadzenie danych o pracodawcach,
- Prowadzenie katalogu pracodawców,
- Zbieranie i analizowanie informacji o rynku pracy,
- Pozyskiwanie ofert pracy,
- Prowadzenie negocjacji w zakresie ofert pracy,
- Prowadzenie rejestru ofert pracy,
- Upowszechnianie ofert pracy,
- Aktualizowanie ofert pracy,
- Dokonywanie doboru kandydatów na zgłoszone miejsca pracy,
- Prowadzenie rejestru aktywnie poszukujących pracy,
- Wydawanie i rozliczanie skierowań do pracy
- Organizowanie spotkań z pracodawcami,
- Organizowanie spotkań pracodawców z osobami bezrobotnymi i poszukującymi pracy
- Sporządzanie materiałów służących promocji PUP.



Tabela 25. Liczba ofert pracy zgłoszonych przez pracodawców w latach 2008 - 2009

Okres	2008 r.	2009 r.	Spadek/wzrost w porównaniu do 2008 r.
styczeń	62	33	-29
luty	79	52	-27
marzec	58	149	91
kwiecień	212	282	70
maj	266	304	38
czerwiec	198	295	97
lipiec	166	175	9
sierpień	153	109	-44
wrzesień	135	146	11
październik	186	72	-114
listopad	102	40	-62
grudzień	55	76	21
Razem	1672	1733	61

W 2009 r. pracodawcy zgłosili
1733 oferty pracy.

W porównaniu z analogicznym okresem roku ubiegłego było to o **61 ofert pracy więcej.**

Źródło: PUP Opoczno

Wykres 25. Oferty pracy zgłoszone przez pracodawców w 2009r.

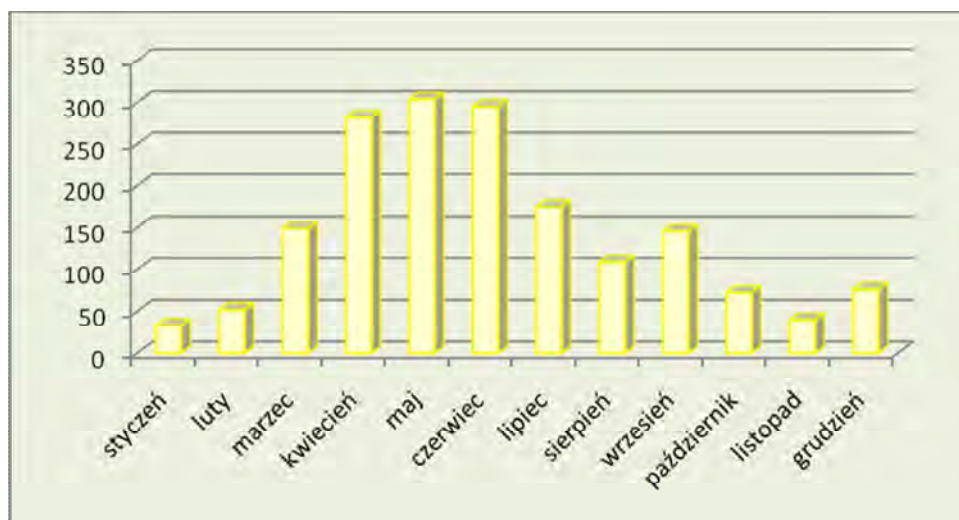

W 2009 r. pracę podjęło 3612 bezrobotnych i było to o 393 osób mniej niż przed rokiem.



Wykres 26. Podjęcia pracy w latach 2007 – 2009



Tabela 26. Podjęcia pracy w latach 2007 – 2009

Okresy	Podjęcia pracy	z tego:	
		subsydiowanej	niesubsydiowanej
		w okresie sprawozdawczym	
2007	4525	879	3646
2008	3867	856	3011
2009	3612	1101	2511

Zródło: PUP Opoczno

W celu szybkiej realizacji ofert pracy, informacje o wolnych miejscach pracy zamieszczane są nie tylko na tablicy ogłoszeń znajdującej się w Powiatowym Urzędzie Pracy, ale również w lokalnej prasie, na stronie internetowej Urzędu – www.pupopoczno.pl.

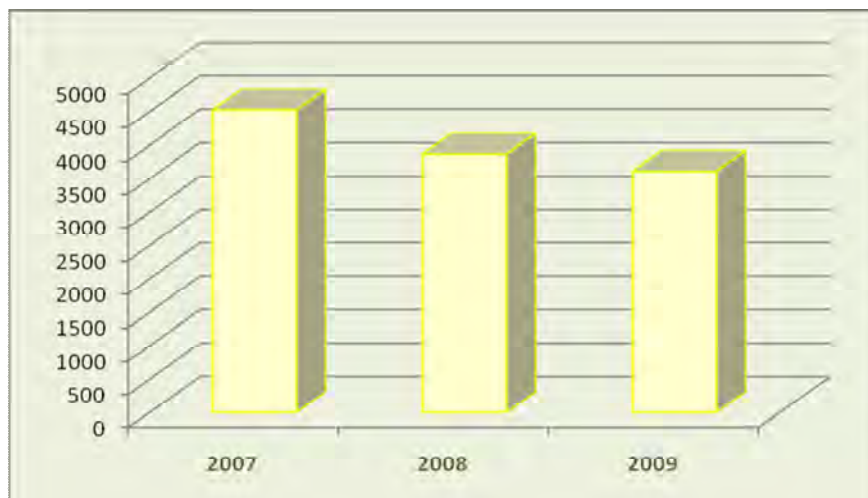
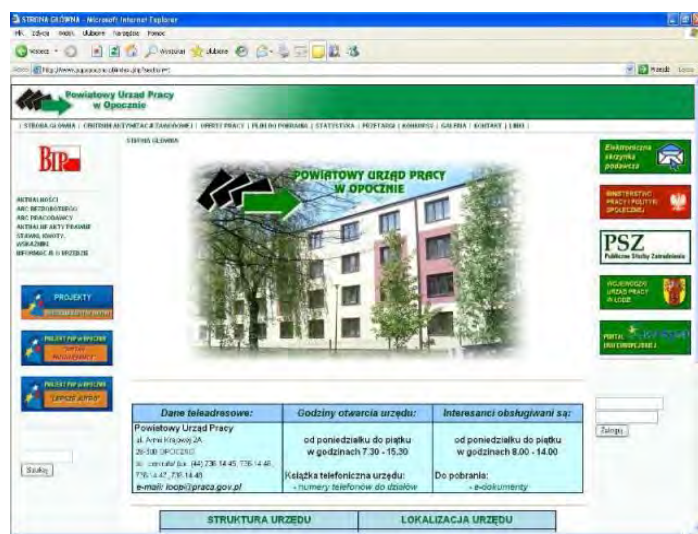

www.pupopoczno.pl



4.2 Giełdy pracy

W 2009 r. odbyło się 19 giełd pracy, w których wzięły udział 338 osoby bezrobotne.

Tabela 27. Giełdy pracy organizowane w latach 2003 – 2009

Wyszczególnienie	2003	2004	2005	2006	2007	2008	2009
Liczba giełd	19	14	4	20	41	17	19
Liczba uczestników giełdy	249	247	50	501	863	273	338

Źródło: PUP Opoczno

4.3 Poradnictwo zawodowe

W myśl ustawy o promocji zatrudnienia i instytucjach rynku pracy, **poradnictwo zawodowe** polega na udzielaniu bezrobotnym i poszukującym pracy pomocy w wyborze odpowiedniego zawodu i miejsca zatrudnienia oraz pomocy udzielonej pracodawcom w doborze kandydatów do pracy na stanowiska wymagające szczególnych predyspozycji psychofizycznych, w szczególności na:

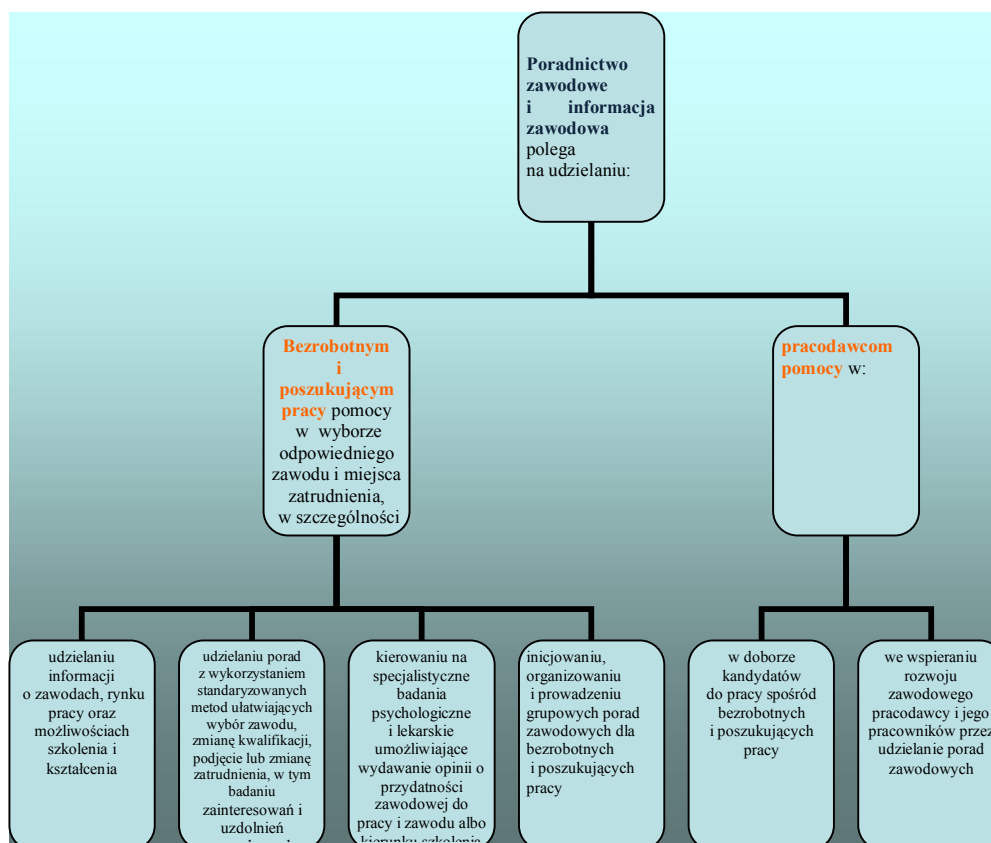



Poradnictwo zawodowe jest świadczone w formie porad indywidualnych i grupowych.

Poradnictwo indywidualne to złożony proces w trakcie, którego doradca zawodowy w sposób celowy i świadomy wykorzystuje techniki i procedury rozmowy doradczej, motywując osoby bezrobotne do swobodnego wypowiedzenia się i aktywnego współdziałania w rozwiązywaniu jego problemów.

W okresie styczeń-grudzień 2009r. w ramach poradnictwa indywidualnego doradcy zawodowi przyjęli łącznie **2597 osób**.

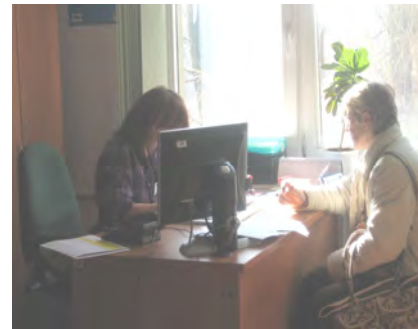

Rozmowa indywidualna z doradcą zawodowym pomoże Ci:

- rozpoznać istniejące trudności;
- poznać swoje możliwości zawodowe;
- podjąć odpowiednie – skuteczne działanie;
- wybrać odpowiedni rodzaj pracy, kierunek, szkolenia czy przekwalifikowania
- uzyskać szczegółowe informacje na temat danego zawodu;
- sporządzić dokumenty aplikacyjne (CV, list motywacyjny);
- zbadać Twoje zainteresowania zawodowe

Obok indywidualnego poradnictwa zawodowego często stosowaną formą pomocy osobom bezrobotnym w rozwiązywaniu problemów zawodowych jest **grupowe poradnictwo zawodowe**.

W 2009 r. doradcy zawodowi w ramach grupowych spotkań z zakresu informacji zawodowej przyjęli łącznie **664 osoby**.

Podczas spotkań informacyjnych osoby bezrobotne i poszukujące pracy poznają prawa i obowiązki bezrobotnego oraz formy pomocy oferowane przez Powiatowy Urząd Pracy.





Tabela 28. Osoby korzystające w 2009 r. z poradnictwa indywidualnego

Wyszczególnienie		Poradnictwo indywidualne					
		liczba osób, które skorzystały z rozmowy wstępnej		liczba osób, które skorzystały z porady indywidualnej		liczba osób, które skorzystały z rozmowy wstępnej + liczba osób, które skorzystały z porady indywidualnej	
		razem	kobiety	razem	kobiety	razem	kobiety
Razem		1613	750	984	522	2597	1272
z tego	bezrobotni	1574	727	972	521	2546	1248
	poszukujący pracy	52	20	4	0	56	20
	inni	14	3	8	1	22	4
W tym (wybrane kategorie bezrobotnych): bezrobotni do 25 roku życia		397	193	184	112	581	305
bezrobotni powyżej 50 roku życia		262	77	220	74	482	151
bezrobotni do 6 miesięcy		843	379	272	135	1115	514
bezrobotni od 6 do 12 miesięcy		270	122	171	88	441	210
bezrobotni powyżej 12 miesięcy		434	226	529	298	963	524
zamieszkali na wsi		1067	493	660	357	1727	850
niepełnosprawni		56	27	38	23	94	50
cudzoziemcy		2	0	0	0	2	0

Tabela 29. Osoby korzystające w 2009 r. z poradnictwa grupowego

Wyszczególnienie		Liczba osób, które skorzystały z porady grupowej
Razem		1253
w tym:	spotkania informacyjne	664
	Klub Pracy	42
	zajęcia aktywizacyjne	547

Źródło: PUP Opoczno

Poradnictwo zawodowe i informacja zawodowa są realizowane zgodnie z zasadami:

- 1) dostępności usług poradnictwa zawodowego dla bezrobotnych i poszukujących pracy oraz dla pracodawców;
- 2) dobrowolności;
- 3) równości bez względu na płeć, wiek, niepełnosprawność, rasę, pochodzenie etniczne, narodowość, orientację seksualną, przekonania polityczne i wyznanie religijne lub przynależność związkową;
- 4) swobody wyboru zawodu i miejsca zatrudnienia;
- 5) bezpłatności;
- 6) poufności i ochrony danych.



4.4 Pomoc w aktywnym poszukiwaniu pracy

Pomoc w aktywnym poszukiwaniu pracy polega na przygotowywaniu bezrobotnych i poszukujących pracy do lepszego radzenia sobie w poszukiwaniu i podejmowaniu zatrudnienia, w szczególności przez:

- 1) uczestnictwo w szkoleniu z zakresu umiejętności poszukiwania pracy;
- 2) uczestnictwo w zajęciach aktywizacyjnych;
- 3) dostęp do informacji i elektronicznych baz danych służących uzyskaniu umiejętności poszukiwania pracy i samozatrudnienia.

4.4.1 Szkolenie z zakresu umiejętności w poszukiwaniu pracy

Powiatowy Urząd Pracy organizuje Szkolenie z zakresu umiejętności poszukiwania



Uczestnictwo w zajęciach Klubu Pracy pomaga bezrobotnym zmienić postawę wobec siebie i swojej sytuacji, szkolenie uczy aktywności i samodzielności.

pracy Klub Pracy. Celem działania Klubu Pracy jest umożliwienie osobom bezrobotnym i poszukującym pracy nabycia umiejętności poszukiwania i uzyskiwania zatrudnienia.

Szkolenie w ramach Klubu Pracy przeznaczone jest przede wszystkim dla osób,

które albo nie mają żadnego doświadczenia

w poszukiwaniu pracy albo są zniechęcone dotychczasowym brakiem pozytywnych efektów swoich działań. Uczestnictwo w zajęciach Klubu Pracy pomaga bezrobotnym zmienić postawę wobec siebie i swojej sytuacji, uczy aktywności i samodzielności.

Podczas szkolenia w Klubie Pracy uczestnicy mogą:

- poznać podstawowe zagadnienia dotyczące rynku pracy i mechanizmy, które nim rządzi,
- dokonać analizy lokalnego rynku pracy,
- określić swoją sylwetkę zawodową oraz dokonać bilansu swoich mocnych i słabych stron,
- dopasować swoje kwalifikacje, umiejętności oraz predyspozycje do oferty rynku pracy,
- podjąć decyzję dotyczącą swojej przyszłości zawodowej,

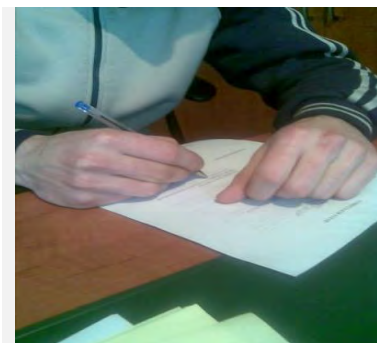

Podczas szkolenia w Klubie Pracy uczestnicy mogą sporządzić dokumenty aplikacyjne: CV, list motywacyjny



Powiatowy Urząd Pracy w Opocznie

- nabyć wiedzę z zakresu technik i metod poszukiwania pracy oraz przekonać się o potrzebie ich stosowania oraz ich skuteczności,
- nawiązywać kontakty pomocne w znalezieniu zatrudnienia.
- sporządzić dokumenty aplikacyjne: CV, list motywacyjny

W 2009 r. w szkoleniu z zakresu umiejętności poszukiwania pracy uczestniczyły **42 osoby**. Ponadto Powiatowy Urząd Pracy w Opocznie organizuje zajęcia aktywizacyjne, tj. kilkudniowe zajęcia, które mają na celu przygotowanie do samodzielnego poszukiwania pracy i podjęcia zatrudnienia oraz innej pracy zarobkowej. W 2009 r. w zajęciach aktywizacyjnych uczestniczyło **547 osób**.

Tabela 30. Uczestnicy szkoleń z zakresu umiejętności poszukiwania pracy w 2009 r.

W 2009r. w szkoleniu z zakresu umiejętności poszukiwania pracy uczestniczyły 42 osoby.



Wyszczególnienie		Liczba osób uczestniczących w szkoleniu
Wiek	18-24 lata	5
	25-34	11
	35-44	9
	45 lat i więcej	17
Wykształcenie	wyższe	0
	policealne i średnie zawodowe	8
	średnie ogólnokształcące	7
	zasadnicze zawodowe	13
	gimnazjalne i poniżej	14
Staż pracy ogółem	do 1 roku	10
	1 do 5	8
	5 do 10	4
	10 do 20	7
	20 lat i więcej	2
	bez stażu	11
Czas pozostawania bez pracy	do 6 miesięcy	2
	6 do 12	2
	powyżej 12	38
Razem		42

Zródło: PUP Opoczno



4.4.2 Zajęcia aktywizacyjne

Zajęcia aktywizacyjne to zajęcia dla bezrobotnych i poszukujących pracy, które mają na celu przygotowanie ich do samodzielnego poszukiwania i podjęcia zatrudnienia oraz innej pracy zarobkowej.

Zajęcia aktywizacyjne dotyczą szczegółowych zagadnień przydatnych osobom bezrobotnym lub poszukującym pracy w uzupełnieniu ich wiedzy i umiejętności potrzebnych do aktywnego poszukiwania pracy i są realizowane w formie warsztatów.

Udział bezrobotnego lub poszukującego pracy w zajęciach aktywizacyjnych może być poprzedzony rozmową z doradcą zawodowym, pośrednikiem pracy lub specjalistą do spraw rozwoju zawodowego, która pozwala określić zakres zajęć, w jakich powinien on uczestniczyć.

Tabela 31. Uczestnicy zajęć aktywizacyjnych według wieku, wykształcenia, stażu pracy oraz czasu pozostawania bez pracy w 2009 r.

Wyszczególnienie		Liczba uczestników szkoleń ogółem	z tego				Wybrane kategorie uczestników					
			bezrobotni	poszukujący pracy	zajęci z przyczyn dozwolonych przez ustawę o rynku pracy	innych	zamieszkałych na wsi	długoterminie bezrobotni	niepełnosprawni	całkowicie bezrobotni	do 25 roku życia	powyżej 50 roku życia
		w okresie sprawozdawczym										
Razem		547	531	16	0	270	353	380	23	0	66	142
Wiek	18-24	66	66	0	0	35	38	29	0	0	x	x
	25-34	145	142	3	0	93	95	92	5	0	x	X
	35-44	111	108	3	0	63	76	85	4	0	x	X
	45 lat i więcej	225	215	10	0	79	144	174	14	0	x	x
Wykształcenie	wyższe	27	27	0	0	21	10	20	0	0	9	2
	policealne i średnie zawodowe	94	91	3	0	52	56	60	3	0	14	15
	średnie ogólnokształcące	49	48	1	0	36	21	25	2	0	20	8
	zasadnicze zawodowe	170	164	6	0	78	112	118	13	0	9	36
	gimnazjalne i poniżej	207	201	6	0	83	154	157	5	0	14	81
Staż pracy ogółem	do 1 rok	103	102	1	0	58	69	79	6	0	17	17
	1 do 5	99	96	3	0	39	61	59	2	0	15	12
	5 do 10	92	90	2	0	56	67	59	5	0	1	10
	10 do 20	85	83	2	0	47	53	59	4	0	x	31
	20 lat i więcej	81	77	4	0	22	53	59	4	0	x	60
	bez stażu	87	83	4	x	48	50	65	2	0	33	12
Czas pozostawania bez pracy	do 6 miesięcy	89	88	1	x	42	57	17	2	0	27	12
	6 do 12	133	129	4	x	65	91	49	7	0	17	26
	powyżej 12	325	314	11	x	163	205	314	14	0	22	104



4.4.3 Dostęp do informacji i elektronicznych baz danych



W Urzędzie można korzystać z przygotowanych stanowisk komputerowych

W Powiatowym Urzędzie Pracy w Opocznie znajduje się wydzielona sala Informacji Zawodowej wyposażona w sprzęt audiowizualny oraz:

- teczki informacji o zawodach,
- filmy zawodoznawcze,
- poradniki na temat prowadzenia działalności gospodarczej,
- literaturę na temat poszukiwania pracy

i sporządzania dokumentów aplikacyjnych

- literaturę i filmy z dziedziny komunikacji społecznej (np. asertywność, negocjacje, mowa ciała)

W Urzędzie można korzystać ze stanowisk komputerowych. Istnieje możliwość korzystania Internetu, sporządzania dokumentów aplikacyjnych, itp.



Dostępna jest także literatura na temat poszukiwania pracy

z

4.5 Szkolenia

Powiatowy Urząd Pracy w Opocznie celem lepszego dostosowania struktury zawodowej do potrzeb rynku pracy, a przede wszystkim do wymogów i oczekiwań pracodawców organizuje szkolenia dla osób bezrobotnych w celu zwiększenia ich szans na uzyskanie zatrudnienia oraz podwyższenia dotychczasowych kwalifikacji zawodowych lub zwiększenia aktywności zawodowej. W okresie od stycznia do grudnia 2009r. szkolenie ukończyło łącznie **254 osoby** z terenu powiatu opoczyńskiego.



Szkolenia indywidualne ukończyło **50 osób**, oraz **2 osoby** finansowane ze środków PFRON.

Po ukończonych szkoleniach indywidualnych na dzień 31.12.2009 r. **41 osób** podjęło pracę.

Natomiast szkolenia grupowe ukończyły **202 osoby**. Były to szkolenia:

1. Kierowca wózków jezdniowych z napędem silnikowym
2. Operator koparkoładowarki kl. III + druga maszyna do wyboru ładowarka kl. III lub koparka kl. III
3. Sprzedawca z obsługą kas fiskalnych
4. Operator koparko ładowarki kl. III i Operator ładowarki kl. III
5. Bukieciarz - florysta



Uczestnik szkolenia Spawanie metodą MAG I TIG



Wyroby uczestników szkolenia Decoupage i biżuteria, rękodzieło artystyczne krok po kroku

6. Kucharz+catering
7. Spawanie metodą MAG i TIG
8. Decoupage i biżuteria, rękodzieło artystyczne krok po kroku
9. Specjalista ds. programów i pozyskiwania środków z UE
10. Podstawy obsługi komputera
11. Pracownik działu kadr i plac
12. Projektowanie i tworzenie stron www.

13. Kurs kosmetyczny

Po ukończeniu tych szkoleń na dzień 31.12.2009r. **62 osoby** podjęły pracę.



Informacje dotyczące szkoleń organizowanych przez Powiatowy Urząd Pracy w Opocznie można uzyskać z tablicy informacyjnej znajdującej się w siedzibie Urzędu



Osoby będące w szczególnej sytuacji na rynku pracy, które ukończyły szkolenie (wybrane kategorie):

- bezrobotni do 25 roku życia – 76 osób
- długotrwale bezrobotni – 88 osób
- bezrobotni bez kwalifikacji zawodowych, bez doświadczenia zawodowego lub bez wykształcenia średniego – 31 osób
- bezrobotni powyżej 50 roku życia – 21 osób
- bezrobotni samotnie wychowujący dziecko do 18 roku życia – 12 osób

W 2009 r. zorganizowano szkolenia indywidualne m.in. w następujących kierunkach:

- ✓ Spawanie
- ✓ Operator koparko ładowarki
- ✓ Kurs kwalifikacyjny szeregowych Państwowej Straży Pożarnej
- ✓ Opiekun osób starszych

V. PROGRAMY RYNKU PRACY REALIZOWANE PRZEZ POWIATOWY URZĄD PRACY W OPOCZNIE

W celu złagodzenia skutków bezrobocia Powiatowy Urząd Pracy w Opocznie podejmuje szereg działań zwłaszcza poprzez uruchomienie aktywnych form przeciwdziałania bezrobociu. Poza przyznanymi przez Ministra Pracy i Polityki Społecznej środkami wg algorytmu w wysokości **4 957 100,00zł**, Urząd Pracy zabiegał i otrzymał dodatkowe środki z rezerwy Ministra Pracy w wysokości **4 587 300,00zł** oraz z Europejskiego Funduszu Społecznego Program Operacyjny Kapitał Ludzki w wysokości **4 213 797,00zł**.

W związku ze zwiększeniem wydatków jednego z programów z rezerwy Ministra Pracy o kwotę **4 410,00zł**, środki zostały zabezpieczone z otrzymanego limitu wg algorytmu. W związku z tym realizację programów specjalnych przeznaczono w 2009 r. kwotę **4 951 710,00 zł** a na pozostałe zadania finansowane ze środków Funduszu Pracy kwotę **4 952 690,00zł**.

Łącznie środki finansowe przeznaczone na aktywizację osób bezrobotnych w 2009r. wyniosły 13 758 197,00 zł.



5.1 Programy z rezerwy Ministra Pracy i Polityki Społecznej

1. Program „MISJA-POMOCNA DŁOŃ”,

Program skierowany był do osób bezrobotnych zarejestrowanych w Powiatowym Urzędzie Pracy w Opocznie, w tym w szczególności osób znajdujących się w szczególnej sytuacji na rynku pracy wymienionych w art. 49 ustawy z dnia 20 kwietnia 2004r. o promocji zatrudnienia i instytucjach rynku pracy (Dz. U. z 2008r. Nr 69, poz. 415, z póź. zm.) tj.

- 1) bezrobotnych do 25 roku życia,
- 2) bezrobotnych długotrwale albo po zakończeniu realizacji kontraktu socjalnego,
- 3) bezrobotnych powyżej 50 roku życia,
- 4) bezrobotnych bez kwalifikacji zawodowych, bez doświadczenia zawodowego lub bez wykształcenia średniego,
- 5) bezrobotnych samotnie wychowujących co najmniej jedno dziecko do 18 roku życia,
- 6) bezrobotnych, którzy po odbyciu kary pozbawienia wolności nie podjęli zatrudnienia,
- 7) bezrobotnych niepełnosprawnych.

Limit środków pozyskanych w ramach programu: **3 577 100,00zł.**

W ramach programu realizowane były następujące formy:

- wyposażenie lub doposażenie stanowiska pracy
- roboty publiczne

2. Program „MAŁE I ŚREDNIE PRZEDSIĘBIORSTWA”

Program skierowany był do osób korzystających ze środków na rozwój małej i średniej przedsiębiorczości.

Limit środków pozyskanych w ramach programu: **1 010 200,00zł.**

Na realizację programu przeznaczono również środki własne otrzymane w ramach algorytmu w wysokości **4 410,00 zł.** Łączna wartość programu wyniosła **1 014 610,00 zł.**

W ramach programu realizowane były następujące formy:

- wyposażenie lub doposażenie stanowiska pracy,
- jednorazowe środki na rozpoczęcie działalności gospodarczej.



5.2 Projekty ze środków Europejskiego Funduszu Społecznego w ramach Programu Operacyjnego Kapitał Ludzki

1. Działanie 6.1.3 „LEPSZE JUTRO”

Projekt jest skierowany do:

osób bezrobotnych zarejestrowanych w Powiatowym Urzędzie Pracy w Opocznie, w tym w szczególności osób znajdujących się w szczególnej sytuacji na rynku pracy wymienionych w art. 49 ustawy z dnia 20 kwietnia 2004r. o promocji zatrudnienia i instytucjach rynku pracy (Dz. U. z 2008r. Nr 69, poz. 415, z póź. zm.) tj.

- bezrobotnych do 25 roku życia,
- bezrobotnych długotrwale albo po zakończeniu realizacji kontraktu socjalnego albo kobiet, które nie podjęły zatrudnienia po urodzeniu dziecka,
- bezrobotnych powyżej 50 roku życia,
- bezrobotnych bez kwalifikacji zawodowych, bez doświadczenia zawodowego lub bez wykształcenia średniego,
- bezrobotnych samotnie wychowujących co najmniej jedno dziecko do 18 roku życia,
- bezrobotnych, którzy po odbyciu kary pozbawienia wolności nie podjęli zatrudnienia,
- bezrobotnych niepełnosprawnych.

Limit środków pozyskanych w ramach programu: **4 213 797,00zł.**

W ramach programu realizowane były następujące formy:

- staże
- środki na podjęcie działalności gospodarczej
- prace interwencyjne organizowane w JST
- szkolenia grupowe

2. Działanie 6.1.2 „SIŁA W NAS”

Limit środków pozyskanych w ramach programu na realizację w latach 2009 – 2010: **172 190,45zł.**

Głównym celem projektu jest wsparcie Powiatowego Urzędu Pracy w Opocznie w realizacji zadań na rzecz aktywizacji zawodowej osób bezrobotnych poprzez upowszechnianie pośrednictwa pracy i poradnictwa zawodowego, co zapewni szerszy i sprawniejszy dostęp osób bezrobotnych oraz pracodawców do świadczonych usług. Beneficjentami projektu



są kluczowi pracownicy tj. pośrednicy pracy, doradcy zawodowi, liderzy klubu pracy, specjaliści do spraw rozwoju zawodowego oraz specjaliści w do spraw programów.

Działania realizowane w ramach projektu:

- dofinansowanie zatrudnienia 5 pośredników pracy,
- dofinansowanie zatrudnienia 2 doradców zawodowych
- szkolenia.

Ponadto, Powiatowy Urząd Pracy w Opocznie brał udział w konkursie ogłoszonym przez Wojewódzki Urząd Pracy w Łodzi i uzyskał pozytywną ocenę Komisji Oceny Projektów, w ramach konkursu nr 1/POKL/6.2/2009. Tytuł projektu: „ZOSTAŃ PRZEDSIĘBIORCĄ”. Wniosek w ocenie merytorycznej otrzymał 84,5 pkt. w ocenie ogólnej i został umieszczony na liście rankingowej wniosków. Wniosek został zaakceptowany na kwotę 875 235,93zł, do realizacji w latach 2009–2011.



Projekt skierowany jest do:

osób bezrobotnych zarejestrowanych w Powiatowym Urzędzie Pracy w Opocznie, którzy zamierzają rozpocząć prowadzenie działalności gospodarczej (z wyłączeniem osób, które posiadały zarejestrowaną działalność gospodarczą w okresie 1 roku przed przystąpieniem do projektu tj. przed podpisaniem deklaracji udziału w projekcie), w tym w szczególności:

- osób pozostających bez zatrudnienia przez okres co najmniej 12 miesięcy w ciągu ostatnich dwóch lat,
- kobiet (w tym zwłaszcza powracających oraz wchodzących po raz pierwszy na rynek pracy po przerwie związanej z urodzeniem i wychowaniem dzieci),
- osób do 25 roku życia,
- osób niepełnosprawnych,
- osób po 45 roku życia,



Priorytetowo traktowane są następujące grupy osób:

- osoby objęte zwolnieniami grupowymi w ostatnich 12 miesiącach,
- osoby młode do 25 roku życia,
- osoby po 45 roku życia.

Działania podejmowane w ramach projektu:

W ramach projektu są podejmowane kompleksowe działania mające na celu doprowadzenie do podjęcia działalności gospodarczej przez grupę **20 osób bezrobotnych** zarejestrowanych w Powiatowym Urzędzie Pracy w Opocznie.

W ramach projektu są realizowane następujące formy wsparcia:

- środki na podjęcie działalności gospodarczej w wysokości **do 40.000zł.**

Okres realizacji projektu od 01.09.2009r. do 31.08.2011r.

W 2009r. zaplanowane były następujące działania:

- rekrutacja uczestników (składanie formularzy zgłoszeniowych, test grupowy sprawdzający predyspozycje do prowadzenia własnej działalności gospodarczej, rozmowy indywidualne z doradcami zawodowymi, analiza dokumentacji). **Z dniem 02.12.2009r. zostało zakończone przyjmowanie formularzy zgłoszeniowych do udziału w projekcie.**

W 2010r. zaplanowane są następujące działania:

- szkolenie grupowe z zakresu prowadzenia działalności gospodarczej.

- składanie wniosków o udzielenie wsparcia finansowego na uruchomienie działalności gospodarczej,

- ocena wniosków przez Komisję Oceny Wniosków,

- zawieranie umów o przyznanie wsparcia finansowego, wypłata środków na podjęcie działalności gospodarczej.

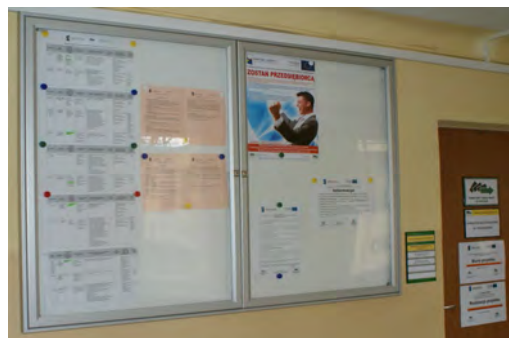

Informacje dotyczące projektów realizowanych przez Powiatowy Urząd Pracy w Opocznie można uzyskać m.in. z tablicy informacyjnej znajdującej się w siedzibie Urzędu

W 2011r. zaplanowane są następujące działania:

- nadzór nad prawidłową realizacją umów w tym rozliczenie się osób bezrobotnych z otrzymanego wsparcia finansowego,
- monitoring



Tabela 32. Zbiorcze zestawienie realizacji aktywnych form przeciwdziałania bezrobociu w 2009r. (Fundusz Pracy, Programy z rezerwy Ministra Pracy i Polityki Społecznej, Programy z rezerwy Marszałka Województwa Łódzkiego oraz Projekty z Europejskiego Funduszu Społecznego Program Operacyjny Kapitał Ludzki)

	Forma	Limit	Wydatki (w zł)	Liczba osób objętych pomocą	Efektywność (podjęcie pracy po ukończeniu)
FUNDUSZ PRACY + PROGRAMY Z REZERWY MARSZAŁKA WOJEWÓDZTWA ORAZ PROGRAMY Z REZERWY MINISTRA	Prace interwencyjne	575 000,00	572 266,00	170	15
	Roboty publiczne	2 011 709,00	1 980 697,00	378	21
	Stypendia stażowe	2 104 983,00	2 084 208,00	414	103
	Stypendia - przygotowanie zawodowe	439 196,00	439 194,00	118	40
	Szkolenia	498 822,00	489 087,00	202	88
	Jednorazowe środki na rozpoczęcie działalności gospodarczej	396 063,00	395 681,23	23	23
	Środki na wyposażenie i doposażenie stanowisk pracy	3 390 506,00	3 387 510,66	189	189
	Prace społecznie użyteczne	16 567,00	16 138,00	21	x
	Studia podyplomowe (+stypendia)	10 593,00	10 591,00	6	x
	Stypendia z tytułu podjęcia nauki	11 893,00	11 893,00	3	x
	Stypendia z tytułu opieki nad dzieckiem	1000,00	321,00	1	x
	Zwroty składek KRUS	1000,00	880,00	2	x
	Zwrot kosztów dojazdu*	65 904,00	62 086,00	56	x
	Koszty badań lekarskich*	21 164,00	21 164,00	547	x
	OGÓŁEM FUNDUSZ PRACY + PROGRAMY		9 544 400,00	9 471 716,89	2130
EFS PROGRAM OPERACYJNY KAPITAŁ LUDZKI	Szkolenia	89 449,00	88 962,00	61	15
	Prace interwencyjne	344 190,00	336 393,00	131	17
	Stypendium stażowe	1 531 820,00	1 526 752,00	341	123
	Środki na podjęcie działalności gospodarczej	2 248 338,00	2 212 901,00	127	127
	Ogółem EFS	4 213 797,00	4 165 008,00	660	282
RAZEM FUNDUSZ PRACY + PROGRAMY + EFS		13 758 197,00	13 636 724,89	2 187	761

*Liczba osób objętych wsparciem - zwrot kosztów dojazdu, koszty badań lekarskich - nie wchodzi do ogólnej liczby osób. Osoby te uwzględnione zostały przy wyliczaniu wsparcia w postaci stypendiów stażowych, udziału w szkoleniach, zajęciach Klubu Pracy
Źródło: PUP Opoczno



Jedną z form pomocy wspierania małej i średniej przedsiębiorczości są:

- jednorazowe środki na rozpoczęcie działalności gospodarczej,
- refundacja kosztów wyposażenia i doposażenia stanowiska pracy u pracodawcy dla skierowanego bezrobotnego.

Powiatowy Urząd Pracy w Opocznie w okresie od stycznia do 31 grudnia 2009r. przyznał osobom bezrobotnym jednorazowo środki na podjęcie działalności gospodarczej. **Środki takie otrzymało 150 osób.** Osoby bezrobotne podejmowały najczęściej działalności gospodarcze w zakresie:

- hurtowa i detaliczna sprzedaż art. przemysłowych,
- produkcja wyrobów z drutu, łańcuchów i sprężyn, produkcja metalowych elementów stolarki budowlanej,
- usługi ogólnobudowlane,
- sprzedaż materiałów budowlanych,
- usługi ślusarsko-hydrauliczne,
- usługi foto-wideo,
- usługi komputerowe,
- zakład fryzjerski,
- usługi blacharsko – dekarские,
- handel odzieżą dziecięcą,
- krawiectwo, wyrób i sprzedaż,
- mechanika pojazdowa,
- usługi stolarskie,
- elektromechanika pojazdowa,
- sklep z odzieżą nową i używaną,

W ramach powyższych środków przyznano jednorazowo środki 4 osobom, które stały się założycielami **pierwszej na terenie powiatu opoczyńskiego spółdzielni socjalnej „Promyk Nadziei”**. Umowy o przekazanie środków członkom spółdzielni podpisano w miesiącu listopadzie ubiegłego roku i spółdzielnia mogła rozpocząć funkcjonowanie zgodnie z przepisami prawa. W założeniach swych spółdzielnia ma m.in. świadczyć usługi opiekuńcze dlatego też urząd pracy sfinansował kurs „opiekunki osób starszych” dla czterech kobiet, które potem założyły Spółdzielnię „Promyk Nadziei”.

Urząd Pracy podjął też inicjatywę Fundacji „Interregion” o zorganizowanie i finansowanie Centrum Integracji Społecznej „Zielone Światło”. Założeniem współpracy



jest objęcie aktywizacją zawodową i przywracanie na rynek pracy osób długotrwale bezrobotnych, zagrożonych wykluczeniem społecznym. W ramach podpisanego 5 sierpnia 2009 roku porozumienia pomiędzy Fundacją, Powiatowym Urzędem Pracy i Ośrodkiem Pomocy Społecznej w Opocznie objęto finansowaniem świadczenia integracyjne dla 40 osób uczestniczących w zajęciach integracyjnych wraz ze składkami na ubezpieczenia społeczne. W 2009 roku koszty finansowania przez Powiatowy Urząd Pracy w Opocznie świadczeń wyniosły **93 122,11 zł**. Współpraca będzie kontynuowana w roku bieżącym i obejmie, zgodnie z podpisanym pomiędzy Fundacją i Urzędem aneksem do umowy, 50 osób. Przewidywane koszty finansowania wyniosą ok. **486 000,00 zł**.

Powiatowy Urząd Pracy w Opocznie we współpracy ze Starostwem Powiatowym w Opocznie zajmuje się finansowaniem ze środków PFRON szkoleń i organizacji staży, u pracodawców mających status zakładów pracy chronionej, dla niepełnosprawnych osób bezrobotnych. W 2009 r. skierowano na specjalistyczne szkolenia 2 osoby oraz zorganizowano staże dla 2 osób.

Na koniec IV kwartału 2009 r. na terenie powiatu funkcjonowały 3979 podmioty gospodarcze, o 46 więcej niż w analogicznym okresie roku ubiegłego. O ile w 2008 roku podjęło działalność w powiecie opoczyńskim 538 nowych firm, to w roku 2009 było takich firm tylko 480 (o 58 mniej). Stosunek ten mógłby być jeszcze mniej korzystny gdyby nie realizowanie przez Urząd Pracy działania na rzecz rozwoju małej przedsiębiorczości i samozatrudnienia. W 2009 roku udzielono 150 osobom wsparcia w postaci przyznania jednorazowo środków na rozpoczęcie działalności gospodarczej. Stanowi to 31,25% nowopowstałych podmiotów gospodarczych w powiecie opoczyńskim w 2009 r.

Spośród wszystkich funkcjonujących podmiotów gospodarczych w końcu 2009 roku lokalizacja ich przedstawiała się następująco:

- gmina i miasto Opoczno – 2320
- gmina Białaczów – 177
- gmina i miasto Drzewica – 538
- gmina Mniszków – 183
- gmina Paradyż – 156
- gmina Poświętne – 152
- gmina Sławno – 234
- gmina Żarnów – 219



VI. DZIAŁANIA I INICJATYWY POWIATOWEGO URZĘDU PRACY W OPOCZNIE NA RZECZ ROZWOJU LOKALNEGO RYNKU PRACY W 2009 R.

Od listopada 2008 r. do maja 2009 r. na zlecenie Powiatowego Urzędu Pracy w Opocznie Biuro Usług Projektowych Instalkomfort z Olsztyna realizowało badania

w ramach projektu „Perspektywy Opoczyńskiego Rynku Pracy” współfinansowanego przez Unię Europejską ze środków Europejskiego Funduszu Społecznego w ramach Poddziałania 6.1.2 „Wsparcie powiatowych i wojewódzkich urzędów pracy w realizacji zadań na rzecz aktywizacji zawodowej osób bezrobotnych w regionie” Programu Operacyjnego Kapitał Ludzki.

Celem głównym badania było opracowanie diagnozy zatrudnienia na lokalnym rynku pracy Powiatu Opoczyńskiego na lata 2008-2015

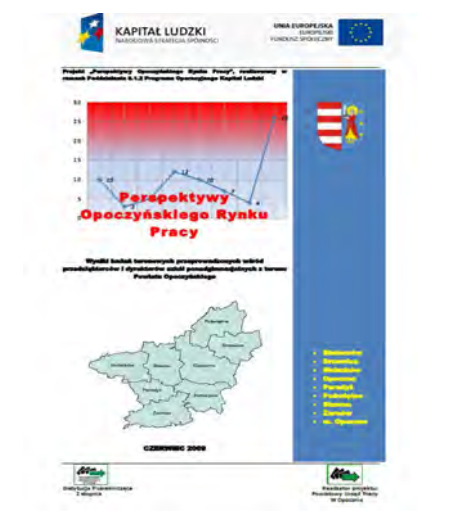

w poszczególnych działach gospodarki. Prognoza została opracowana na podstawie badań dotyczących określenia potrzeb pracodawców odnośnie kwalifikacji, umiejętności pracowniczych, stopnia zainteresowania zatrudnieniem osób bezrobotnych znajdujących się w szczególnej sytuacji na rynku pracy, a tym samym stworzenie listy zawodów poszukiwanych przez podmioty funkcjonujące na terenie powiatu opoczyńskiego.

Badanie uzupełnia analiza istniejącego systemu szkolnictwa na poziomie szkół ponadgimnazjalnych pod kątem dopasowania oferty edukacyjnej do obecnych i przyszłych potrzeb lokalnego rynku pracy. W badaniach wzięło udział 519 przedsiębiorców z sektora mikro i małych przedsiębiorstw, 21 przedsiębiorstw z sektora średnich i dużych przedsiębiorstw oraz wszyscy dyrektorzy szkół ponadgimnazjalnych publicznych i niepublicznych.



Wyniki badań mogą służyć pracodawcom, szkołom, instytucjom działającym na lokalnym rynku pracy, w tym instytucjom szkolącym, w celu dostosowania kierunków kształcenia do potrzeb rynku pracy.

Wyniki badania dostępne są na stronie internetowej Powiatowego Urzędu Pracy w Opocznie - www.pupopoczno.pl

Podsumowanie przeprowadzonych badań zostało przedstawione w dniu



8 czerwca 2009r. na konferencji zorganizowanej przez Powiatowy Urząd Pracy w Opocznie. W konferencji wziął udział zespół badawczy analizując stosowane kryteria badań i osiągnięte za



ich pomocą wyniki. W konferencji uczestniczyli m.in. przedstawiciele władz powiatowych i samorządowych, pracodawcy z terenu powiatu opoczyńskiego, przedstawiciele instytucji edukacyjnych oraz lokalnych mediów.

W dniu 8 października 2009 r. na terenie Centrum Rekreacyjno – Rehabilitacyjnego Ośrodka Sportu i Rekreacji OSiR w Piotrkowie Trybunalskim



odbyły się Jubileuszowe X Piotrkowskie Targi Pracy. Wśród wystawców znalazły się firmy działające na terenie Piotrkowa Trybunalskiego i okolic, instytucje wspierające przedsiębiorczość lokalną, ośrodki zajmujące się pośred-

nictwem pracy za granicą, lokalne uczelnie wyższe, szkoły policealne, jednostki szkoleniowe oraz instytucje kształcące, które działają na tym terenie. W targach uczestniczyli starostowie z zaproszonych powiatów oraz dyrektorzy powiatowych urzędów pracy z Radomska, Piotrkowa Trybunalskiego, Belchatowa, Tomaszowa Mazowieckiego oraz z Opoczna.



Osoby zainteresowane mogły przejrzeć aktualne oferty pracy, otrzymać ulotki związane z formami pomocy proponowanymi osobom bezrobotnym przez urzędy pracy, uzyskać informacje o projektach realizowanych obecnie przez wymienione wyżej urzędy pracy.



Powiatowy Urząd Pracy w Opocznie przygotował na swoim stoisku materiały informacyjne w formie ulotek, broszur, plakatów dotyczących realizowanych usług, programów i instrumentów rynku pracy.

Podobnie jak miało to miejsce w roku ubiegłym, również w 2009 r., na mocy porozumień zawartych z Powiatowym Centrum Pomocy Rodzinie, Ośrodkiem Pomocy Społecznej w Opocznie oraz Ośrodkiem Pomocy Społecznej w Sławnie, Powiatowy Urząd Pracy w Opocznie współpracował przy realizacji projektów na rzecz osób bezrobotnych, zagrożonych wykluczeniem społecznym. W ramach współpracy Urząd przekazywał m.in. informacje o ofertach pracy oraz aktualnym naborze na szkolenia i zajęcia grupowe.



Pracownicy Powiatowego Urzędu Pracy w Opocznie zdobywają doświadczenie i wiedzę nie tylko w ramach szkoleń specjalistycznych na terenie kraju ale uczestniczą także w wyjazdach studyjnych do innych krajów. W dniach od 29 listopada do 03 grudnia 2009 r. 4 pracowników PUP (pośrednicy pracy i doradca zawodowy) uczestniczyło w szkoleniu z o tematyce „Funkcjonowanie Centrów Aktywizacji Zawodowej na przykładzie Niemieckim” w miejscowości Marburg, leżącym w Niemczech w landzie Hesja.





Powiatowy Urząd Pracy w Opocznie

Uczestnicy pobytu zapoznali się nie tylko z funkcjonowaniem państwowych i samorządowych służb zatrudnienia ale mieli możliwość poznać zasady funkcjonowania instytucji wspierających zatrudnienie w Niemczech. Zadaniem tych instytucji jest umożliwianie powrotu na rynek pracy osobom długotrwale bezrobotnym, młodzieży i osobom niepełnosprawnym. Poznano struktury organizacji Arbeit Und Bildung, która od 20 lat zajmuje się problemami przywracania osób bezrobotnych na rynek pracy. Gospodarzem szkolenia była spółdzielnia Praxis GmbH, która we współpracy z lokalnymi służbami zatrudnienia, organizuje miejsca pracy we własnych warsztatach naprawy sprzętu AGD, mebli. Spółdzielnia prowadzi także zakład szkutniczy, zakład produkcji biopaliwa, zakład oczyszczania miasta, bistro. W miejscach tych zatrudniane są osoby bezrobotne, którym ciężko jest konkurować na ogólnych zasadach przy poszukiwaniu pracy.



W dniu 06.12.2009 r. w Wojewódzkim Ośrodku Doskonalenia Nauczycieli w Łodzi odbyła się konferencja pt. „Integracja działań na rzecz tworzenia systemu doradztwa zawodowego i systemu planowania kariery”. W konferencji tej udział wzięli również przedstawiciele Powiatowego Urzędu Pracy w Opocznie. Na konferencji tej powołano Łódzkie Forum Doradztwa Kariery. Uczestniczący w konferencji przedstawiciele Powiatowego Urzędu Pracy w Opocznie zostali



członkami założycielami Forum. Do powołanych władz Zarządu Łódzkiego Forum Doradztwa Kariery został wybrany przedstawiciel naszego urzędu pan Jan Kaczorowski (p.o. Zastępcy Dyrektora Powiatowego Urzędu Pracy w Opocznie).



VII. SPIS TABEL I WYKRESÓW

SPIS TABEL:

Tabela 1. Liczba bezrobotnych w poszczególnych gminach powiatu opoczyńskiego na przestrzeni lat 1999 - 2009

Tabela 2. Stopa bezrobocia w 2009 r.

Tabela 3. Struktura „napływu” do bezrobocia – lata 2008 - 2009

Tabela 4. Struktura „odpływu” z bezrobocia – lata 2008 - 2009

Tabela 5. „Napływ” i „odpływ” bezrobotnych w latach 2008 - 2009

Tabela 6. Wskaźnik płynności rynku pracy w 2009 r.

Tabela 7. Bezrobocie w przekroju miast i gmin według stanu w końcu IV kwartału 2009 r.

Tabela 8. Wiek i wykształcenie osób zamieszkałych na wsi

Tabela 9. Udział procentowy kobiet w ogólnej liczbie bezrobotnych zarejestrowanych w Urzędzie na przestrzeni lat 2005 – 2009 r.

Tabela 10. „Napływ” i „odpływ” bezrobotnych kobiet

Tabela 11. Wiek i czas pozostawania bez pracy bezrobotnych kobiet w latach 2008 - 2009

Tabela 12. Liczba bezrobotnych do 25-tego roku życia według poziomu wykształcenia, na przestrzeni lat 2007 - 2009

Tabela 13. „Napływ” i „odpływ” długotrwale bezrobotnych w latach 2006-2009

Tabela 14. Staż pracy bezrobotnych powyżej 50-tego roku życia

Tabela 15. Wiek osób bezrobotnych samotnie wychowujących co najmniej jedno dziecko do 18-tego roku życia.

Tabela 16. Wiek, wykształcenie, czas pozostawania bez pracy oraz staż pracy osób niepełnosprawnych

Tabela 17. Osoby niepełnosprawne według stopnia niepełnosprawności

Tabela 18. Osoby niepełnosprawne według rodzaju niepełnosprawności

Tabela 19. Osoby niepełnosprawne według stażu pracy

Tabela 20. Bezrobotni, którzy po odbyciu kary pozbawienia wolności nie podjęli zatrudnienia według czasu pozostawania bez pracy, wieku, wykształcenia

Tabela 21. Bezrobotni według wieku



Tabela 22. Bezrobotni według poziomu wykształcenia w latach
2007 – 2009

Tabela 23. Bezrobotni zarejestrowani wg czasu pozostawania bez pracy w latach 2007– 2009

Tabela 24. Bezrobotni według stażu pracy w latach 2007 – 2009

Tabela 25. Liczba ofert pracy zgłoszonych przez pracodawców w latach 2008 - 2009

Tabela 26. Podjęcia pracy w latach 2007 - 2009

Tabela 27. Giełdy pracy organizowane w latach 2003 – 2009

Tabela 28. Osoby korzystające w 2009 r. z poradnictwa indywidualnego

Tabela 29. Osoby korzystające w 2009 r. z poradnictwa grupowego

Tabela 30. Uczestnicy szkoleń z zakresu umiejętności poszukiwania pracy w 2009 r.

Tabela 31. Uczestnicy zajęć aktywizacyjnych według wieku, wykształcenia, stażu pracy oraz czasu pozostawania bez pracy w 2009 r.

Tabela 32. Zbiorcze zestawienie realizacji aktywnych form przeciwdziałania bezrobociu w 2008r. (Fundusz Pracy, Programy z rezerwy Ministra Pracy i Polityki Społecznej, Programy z rezerwy Marszałka Województwa Łódzkiego oraz Projekty z Europejskiego Funduszu Społecznego Program Operacyjny Kapitał Ludzki)

SPIS WYKRESÓW:

Wykres 1. Liczba bezrobotnych w kolejnych miesiącach 2009 r.

Wykres 2. Udział % bezrobotnych wg gmin powiatu opoczyńskiego

Wykres 3. Zmiana liczby bezrobotnych w poszczególnych gminach powiatu opoczyńskiego na przestrzeni lat 1999 - 2009

Wykres 4. Zmiany stopy bezrobocia w powiecie opoczyńskim w poszczególnych miesiącach 2009 r.

Wykres 5. „Napływ” do bezrobocia w poszczególnych miesiącach 2009 r.

Wykres 6. „Odpływ” z bezrobocia w poszczególnych miesiącach 2009 r.

Wykres 7. Liczba bezrobotnych wyrejestrowanych z tytułu podjęcia pracy w 2009 r.

Wykres 8. Fluktuacja bezrobotnych w latach 2008 - 2009

Wykres 9. Bezrobotni według miejsca zamieszkania

Wykres 10. Bezrobotni według gmin w latach 2008 - 2009

Wykres 11. Wykształcenie bezrobotnych do 25-tego roku życia



Wykres 12. Udział osób długotrwale bezrobotnych w ogólnej liczbie bezrobotnych zarejestrowanych (stan na koniec 2009 r.)

Wykres 13. Wiek osób długotrwale bezrobotnych

Wykres 14. Wykształcenie osób długotrwale bezrobotnych

Wykres 15. Bezrobotni powyżej 50-tego roku życia

Wykres 16. Czas pozostawania bez pracy bezrobotnych powyżej 50-tego roku życia

Wykres 17. Wykształcenie bezrobotnych powyżej 50-tego roku życia

Wykres 18. Wiek osób nie posiadających kwalifikacji zawodowych

Wykres 19. Czas pozostawania bez pracy wśród osób nie posiadających kwalifikacji zawodowych

Wykres 20. Czas pozostawania bez pracy wśród osób samotnie wychowujących co najmniej jedno dziecko powyżej 18-tego roku życia

Wykres 21. Bezrobotni według wieku

Wykres 22. Bezrobotni według poziomu wykształcenia

Wykres 23. Bezrobotni według czasu pozostawania bez pracy

Wykres 24. Bezrobotni według stażu pracy

Wykres 25. Oferty pracy zgłoszone przez pracodawców w 2009 r.

Wykres 26. Podjęcia pracy w latach 2007 – 2009

**DYREKTOR
POWIATOWEGO URZĘDU PRACY
W OPOCZNIĘ**

Opoczno, marzec 2010 r.

mgr Mieczysław Koćmiel